



**Unterbringung, Beratung und
Betreuung von Flüchtlingen,
Asylbewerbern und Aussiedlern
in der Stadt Siegen**

*Ausschuss für Soziales, Familien und
Senioren 16.11.2022*



Zuweisungen und Zugänge von Flüchtlingen und Asylbewerber in die Stadt Siegen

- **Zuweisungen nach Flüchtlingsaufnahmegesetz (FlüAG NRW); auch Flüchtlinge aus der Ukraine**
- **Zuweisung von anerkannten Flüchtlingen (Wohnsitzauflage)**
- **Familiennachzüge, Zusammenführungen, Zuzug wegen Arbeit, Studium, ...**
- **Selbst organisierte Ein- und Anreise bei Flüchtlingen aus der Ukraine**

Verteilverfahren für die Zuweisung von Asylsuchenden:

- **Zuweisungsverfahren nach Quotenerfüllung**
- **mindestens 14-tägiger Vorlauf wenn Erfüllungsquote < 90 %**
- **10 Werktage vor Ankunft personenscharfe Mitteilung über Personenkreis**

- **Zuweisungen 2022 (ohne Flüchtlinge aus der Ukraine)**

86 Asylantragstellende (+ **35** Spätaussiedler)

Herkunftsländer = Irak, Syrien, Türkei, Mazedonien, Albanien, Bangladesch

32 Personen wurden im Kontext der Bereitschaft zur Aufnahme afghanischer Ortskräfte aufgenommen.

Vgl.

2015 = 1310

2016 = 264

2017 = 215

2018 = 72

2019 = 82 (+ 12 Schutzbedürftige; 17 Spätaussiedler)

2020 = 37 (+ 10 Schutzbedürftige; 28 Spätaussiedler)

2021 = 12 (+ 26 Spätaussiedler; 38 Schutzbedürftige)

(Stand 31.10.2022)

- **Erfüllungsquote: 96,61%**

FlüAG Bestand = 1374 Personen

Aufnahmeverpflichtung = 48 Personen

(Stand 04.11.2022)

Zuweisungen Flüchtlingen und Asylbewerber in die Stadt Siegen im Jahr 2022 (mit Wohnsitzzuweisung nach § 12a AufenthG)

- **Bestand:**

	Personen
zum 01.01.2020	1.756 Personen
zum 01.07.2020	1.971 Personen
zum 01.01.2021	2.031 Personen
zum 01.07.2021	2.360 Personen
zum 01.01.2022	2.360 Personen
- **Erfüllungsquote:** **191,74%**
- **Übererfüllung:** **1145 Personen**

(Stand 30.10.2022)

Aufnahme Flüchtlinge aus der Ukraine nach § 24 AufenthG

**Sonderabfrage: Abfrage derzeit in Ihren Kommunen
aufgenommener Personen gem. § 24 AufenthG (Ukraine)**

Gesamtzahl der in aufgenommenen Personen nach § 24
AufenthG (Ukraine) inkl. der Zuweisungen nach § 24
AufenthG (Ukraine) unabhängig von ihrem aufenthalts- und
leistungsrechtlichen Status ohne zurückgereiste oder
weggezogene Personen, das heißt ohne nicht mehr hier
wohnende Personen

962 Personen (Stichtag 31.08.2022)

plus 120 Zuweisungen seit 01.09.2022

(Stand 31.10.2022)

Folie: 4

Übergangseinrichtungen - Wohnraum

- **3 städtische Übergangseinrichtungen mit Belegung:**

Im Wiesental (Geisweid), Am Dreesch (Hengsbach),
Tiergartenstraße (Siegen)

- **1 städtische Übergangseinrichtung ohne Belegung:**

Rüsterweg 2 (Geisweid) (50 Plätze)

- 6 weitere städtische (inkl. KEG) und 48 angemietete Objekte stadtweit
- 519 Plätze vorhanden, 442 Plätze belegt

Unterbringungskapazitäten (Entwicklung 12 Monate)

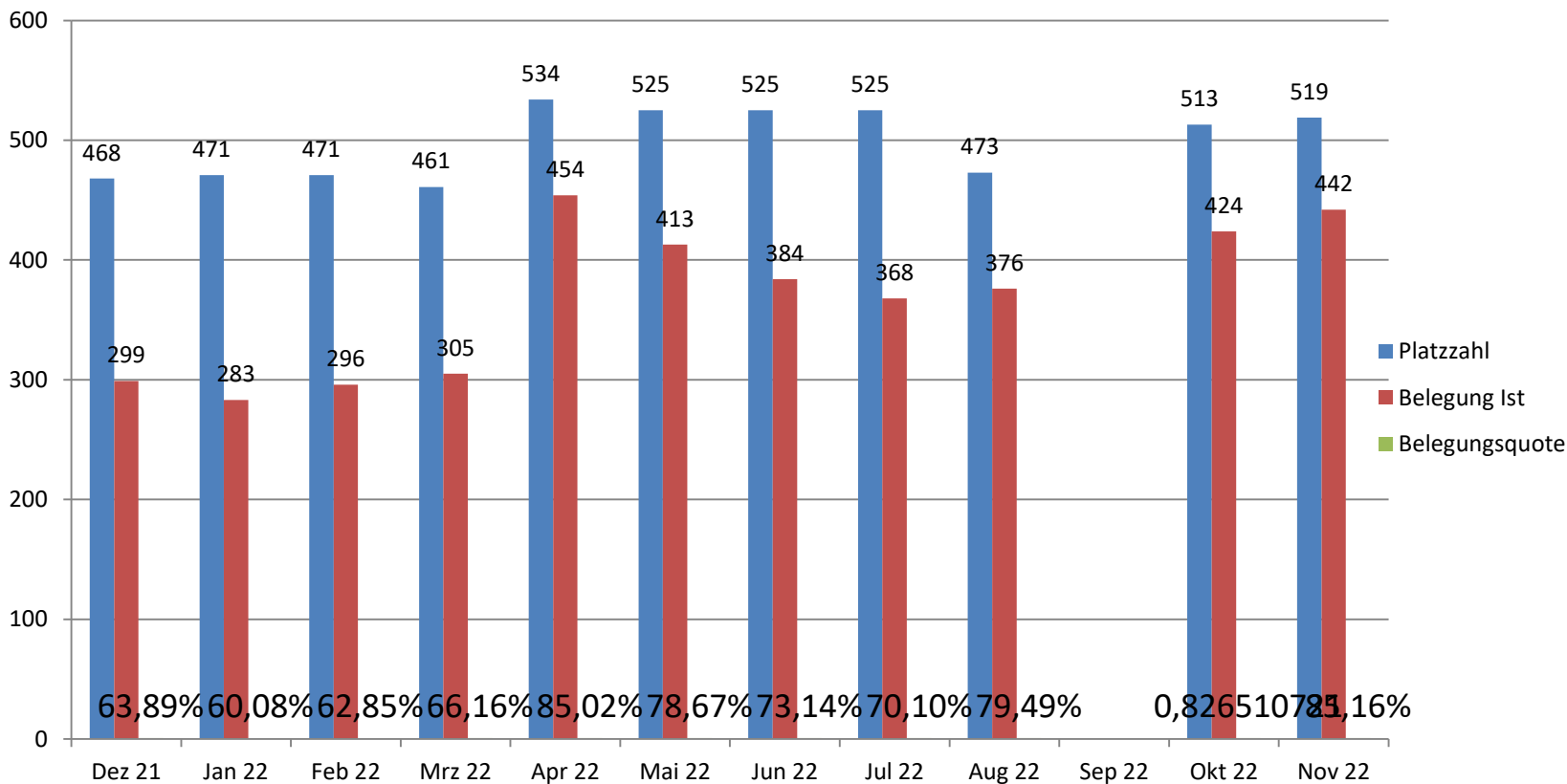

Unterbringung von Flüchtlingen und Asylbewerbern in der Stadt Siegen

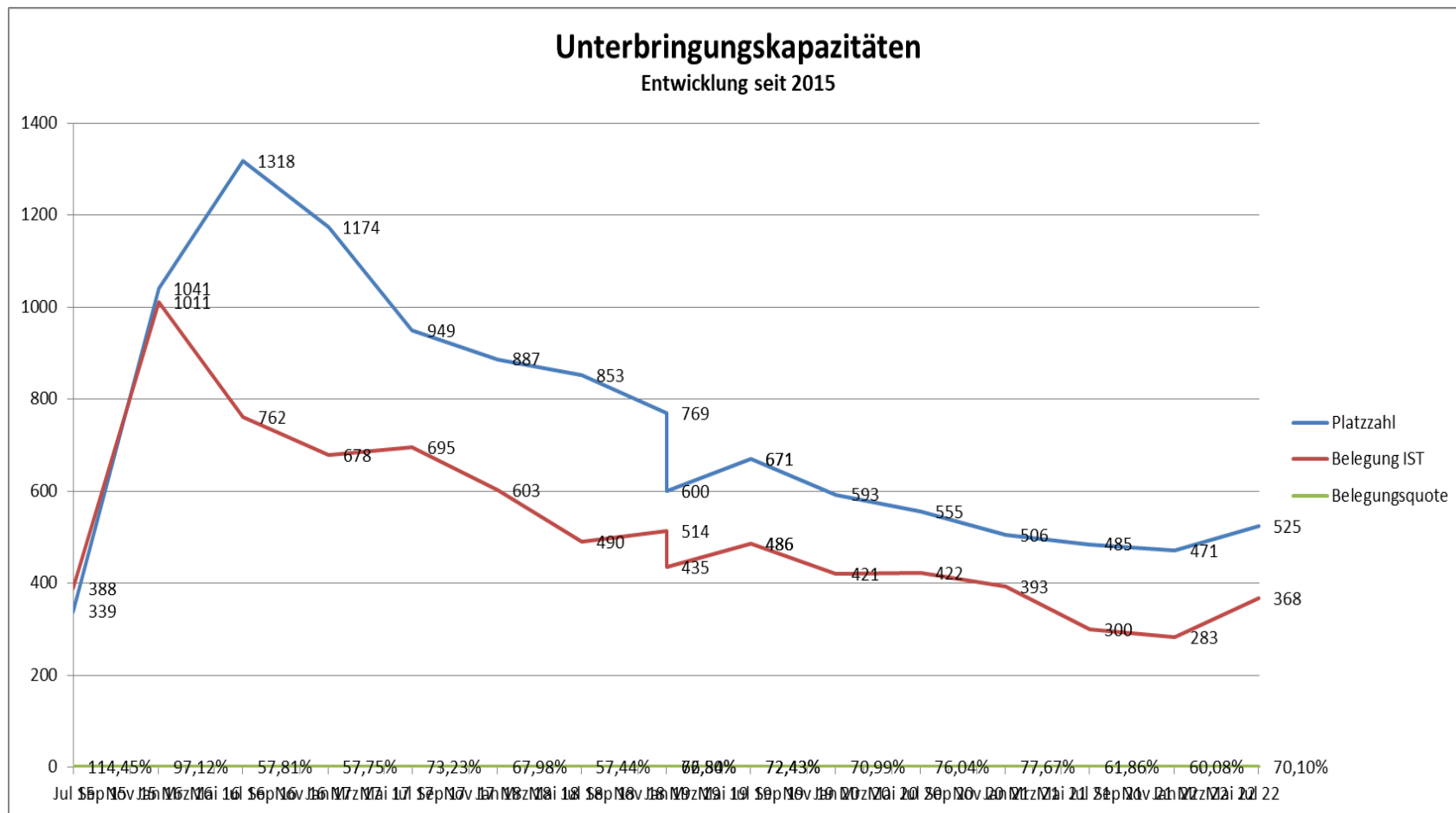

Unterbringungs- und Wohnraumsituation Flüchtlinge aus der Ukraine

- **Unterbringung in städtischen Unterkünften**
- **Unterbringung in privaten Unterkünften**
 - Anteilige Kostenübernahme Stadt Siegen; Regelung
- **Unterbringung in selbst angemieteten Wohnungen**
 - Wohnungsangebote
 - Leistungsrechtliche Regelungen

Appell:

Die Stadt Siegen benötigt dringend Wohnraum für Flüchtlinge aus der Ukraine aber auch alle anderen zu uns kommenden Personengruppen!

Soziales@siegen.de

Unterbringungs- und Wohnraumsituation Flüchtlinge aus der Ukraine

Übergangseinrichtung Kreuztal - Kredenbach

- **bis 30.09.2022 Aufnahme der Geflüchteten und Vertriebenen aus der Ukraine wird als gemeinschaftliche Aufgabe der Region angesehen; Unterkunftseinrichtung im Sinne einer Pufferlösung Nutzung; im Rahmen einer interkommunalen Zusammenarbeit**
- **ab 01.10.2022 (ö. r.) Vereinbarung der Städte Bad Laasphe und Freudenberg, der Gemeinde Erndtebrück und der Stadt Siegen zur weiteren Nutzung des ehemaligen Krankenhauses Unterkunftseinrichtung für unterzubringende Geflüchtete aus der Ukraine**

Unterbringungs- und Wohnraumsituation Flüchtlinge aus der Ukraine

Übergangseinrichtung Kreuztal - Kredenbach

- **Vorgehaltene Plätze:
300 davon Stadt Siegen 200**
- **Aktuelle Belegung: 77 Personen, davon 70 Personen zugewiesen nach Siegen**
- **Organisation mit Sicherheitsdienst, Verpflegung, Einrichtungsleitung, Beratung und Betreuung,...**

(Stand 11.11.2022)

Geflüchtete aus der Ukraine - Aktuelle Situation

Registrierung und aufenthaltsrechtliche Rahmenbedingungen

- Verteilung des unter § 24 AufenthG fallenden Personenkreises nach Königsteiner Schlüssel durch die neue Fachanwendung „**FREE**“ (Fachanwendung zur Registerführung, Erfassung und Erstverteilung zum vorübergehenden Schutz)
- Registrierung schutzsuchenden Personen durch MFFKI/Bezirksregierung Arnsberg vom 07.- 10.06.2022 in Siegen

Unterstützung durch Ehrenamtliche und Netzwerke in der Flüchtlingshilfe

- **Netzwerk Sprache und Bildung:** Unterstützung ehrenamtlicher Sprachkursanbietenden mit Material und fachlichem Input. Beispiel: Deutschkurs für Anfänger bei der TSG Siegen in der Turnhalle am Oberen Schloss. Beispiel: Sprachcafé der FEG in der Friedrichstraße
- **KIQ:** MSO engagieren sich für Geflüchtete; Café Mayla; Griffbereit-Kurs; Diakonie bietet Deutschkurs für Frauen an, Kinderbetreuung dazu wird über Rotaract Club Siegen und Familienbüro übernommen; Diakonie Näh- und Strickkurse für Geflüchtete; Begegnungswerkstatt für geflüchtete Frauen; ...
- **Finanzielle Unterstützung von Willkommens- und Begegnungsangeboten durch Fördergelder des Landesprogramms „Komm-An NRW“**
- **DRK: Bekleidungsbedarfe in Kredenbach; bei Bedarf Schulungs- und Fortbildungsangebote;**