

Bekanntmachung der Universitätsstadt Siegen

Die 7. Sitzung des Sport- und Bäderausschusses findet am

Mittwoch, 23.11.2022, 17:00 Uhr,

im Rathaus Geisweid, Lindenplatz 7, 57078 Siegen, Großer Sitzungssaal, statt.

A. ÖFFENTLICHE SITZUNG

- 1. Hinweise zur Niederschrift über die Sitzung vom 17.08.2022**
- 2. Fragestunde**
- 3. Anträge gemäß § 9 der Geschäftsordnung**
- 4. Gewährung von Zuschüssen für die Unterhaltung vereinseigener bzw. angemieteter Sportanlagen an die Sportvereine der Universitätsstadt Siegen**
- 5. Gewährung von Zuschüssen für die Durchführung von Bau- und Ausbaumaßnahmen an vereinseigenen oder angemieteten Sportanlagen**
- 6. Sachstandsbericht über die Umrüstung der Flutlichtanlagen der Siegener Sportplätze auf LED Technik**
- 7. Fördermaßnahme Hofbachstadion
- mündlicher Sachstandsbericht -**
- 8. Fördermaßnahme Bewegungsparcours
- mündlicher Sachstandsbericht -**
- 9. Zustandsbericht Bolzplätze
- mündlicher Sachstandsbericht -**
- 10. Standort Disc-Golf-Platz
- mündlicher Sachstandsbericht -**

B. NICHTÖFFENTLICHE SITZUNG

- 1. Hinweise zur Niederschrift über die Sitzung vom 17.08.2022**
- 2. Verschiedenes**
- 3. Mitteilungen an die Presse**

Alle Informationen sind auch im Ratsinformationssystem der Stadt Siegen unter www.siegen.de abrufbar.

Ö F F E N T L I C H E N I E D E R S C H R I F T

über die 7. Sitzung des Sport- und Bäderausschusses

vom: **23.11.2022**

von: **17:00 Uhr**

bis: **18:19 Uhr**

Ort: **Rathaus Geisweid, Lindenplatz 7,
57078 Siegen, Großer Sitzungssaal**

Anwesend waren:

Vom Sport- und Bäderausschuss:

Stv Bell, Achim	als Vorsitzender
AM Beitzel, Robin	vertritt Hähner, André
Stv Eberlein, Birgit	
AM Gérard, Clara	
Stv Groß, Michael	vertritt Krombach, Ulrich
Stv Hof, Felix	
AM Höfer, Gisela	vertritt Biermann, Tim
AM Jüngst, Christian	
Stv Klein, Henning	
Stv Könen, Wolfgang Max	
Stv Rompf, Jürgen	
Stv Schmidt, Isabelle Cathrin	
AM Trefke, Manuela	
AM Uhlendorf, Jens	
AM Weber, Frank	

Beratende Mitglieder:

AM Hermann, Horst	
AM Jüngst, Dieter	vertritt Englert, Franz
AM Neus, Ulrich	
Stv Steffe, Roland	
AM Strunk, Werner	vertritt Krause, Xenia

Als Zuhörer:

AM Peczinna, Randolph
AM Urbatzka, Jutta

Von der Verwaltung:

StR Fries
Städt. VR Wagner
VA R. Bergholz
VA Klement
VA Haas
StAR Mürker

Schriftführung

Nicht anwesend waren:

AM Biermann, Tim	vertreten durch Höfer, Gisela
Stv Hähner, André	vertreten durch Beitzel, Robin
AM Krombach, Ulrich	vertreten durch Groß, Michael
Stv Schmidt, Sabrina	
AM Weber, Luca	
IntRM Alghazali, Manaf	
Stv Englert, Franz	
AM Krause, Xenia	vertreten durch Strunk, Werner
AM Leukel, Klaus Bernhard	
AM Otto, Maik	vertreten durch Jüngst, Dieter

A. ÖFFENTLICHE SITZUNG

Die Tagesordnung wird um Punkt 11 – Sachstand Hallenbad Weidenau – ergänzt.

1. Hinweise zur Niederschrift über die Sitzung vom 17.08.2022

Es werden keine Hinweise vorgebracht.

7. SpBA 23.11.2022

2. Fragestunde

Es wurden keine Anfragen eingereicht.

7. SpBA 23.11.2022

3. Anträge gemäß § 9 der Geschäftsordnung

Es liegen keine Anträge vor.

7. SpBA 23.11.2022

4. Gewährung von Zuschüssen für die Unterhaltung vereinseigener bzw. angemieteter Sportanlagen an die Sportvereine der Universitätsstadt Siegen

Vorlage Nr. VL 1137/2022

=> *Seitens der Ausschussmitglieder besteht Einvernehmen, über eine Erhöhung des Mittelansatzes im Rahmen der Haushaltsplanberatung 2023 zu beraten.*

Beschlussvorschlag:

Der Sport- und Bäderausschuss und der Haupt- und Finanzausschuss der Universitätsstadt Siegen beschließen, die in der Anlage zur Vorlage aufgeführten Zuschüsse an die Vereine zu gewähren.

Beratungsergebnis: Einstimmig dafür, 0 Enthaltungen

7. SpBA 23.11.2022

5. Gewährung von Zuschüssen für die Durchführung von Bau- und Ausbaumaßnahmen an vereinseigenen oder angemieteten Sportanlagen

Vorlage Nr. VL 1141/2022

=> *Im Ausschuss besteht Einvernehmen, die Richtlinien dahingehend zu überarbeiten, dass im Sinne der Nachhaltigkeit auch der Aufwand für Reparaturen bezuschusst werden kann. Darüber hinaus sollte die Bagatellgrenze heruntergesetzt werden.*

=> *Des Weiteren wird der Vorschlag von Herrn Groß unterstützt, ausnahmsweise den derzeit nicht von den Richtlinien erfassten Antrag des Billardclubs Siegerland mit 200,00 Euro zu bezuschussen.*

Herr Wagner informiert ergänzend zur Vorlage, dass zwei Zuschussanträge vom Bezirksausschuss Geisweid an den Ausschuss weitergeleitet wurden, da eine Bezuschussung aus Bezirksausschussmitteln nicht möglich ist.

Zum einen handelt es sich um den Förderverein des SV Setzen, der ein Kleinspielfeld anlegen möchte. Dazu sind seitens der Abteilung bereits Gespräche mit dem Verein geführt worden mit der Absicht, die Maßnahme in 2023 zu berücksichtigen.

Zum anderen hat der Förderverein Freibad Geisweid beantragt, eine LED-Anzeige „Temperatur, Wasser, Luft“ zu bezuschussen. Dies fällt nicht unter die im Sportbereich bestehenden Richtlinien. Es wird eine Lösung gesucht.

Herr Hof hat die Diskussion im Bezirksausschuss so verstanden, dass die Fraktionen gemeinsam das Anliegen aufgreifen und einen Vorschlag einbringen wollen.

Beschlussvorschlag:

Der Haupt- und Finanzausschuss der Universitätsstadt Siegen beschließt die Gewährung von Zuschüssen zu den geplanten Baumaßnahmen der in der Vorlage aufgeführten Sportvereine in einer **Gesamthöhe von 15.714,63 zzgl. anerkennungsfähiger Eigenleistungen in Höhe von voraussichtlich 1.110 Euro.**

Beratungsergebnis: Einstimmig dafür, 0 Enthaltungen

7. SpBA 23.11.2022

6. Sachstandsbericht über die Umrüstung der Flutlichtanlagen der Siegener Sportplätze auf LED Technik

Vorlage Nr. VL 1135/2022

Herr Wagner erläutert die Vorgehensweise in den nächsten Jahren zur Umrüstung der Anlagen und die Schwierigkeiten bei der Beantragung von Fördermitteln. Aufgrund der Energieeinsparungsvorgaben muss für jede Anlage eine gesonderte Berechnung erstellt und ein eigener Antrag gestellt werden.

Die Antwort auf die Frage von Herrn Groß zur Energie- und Kosteneinsparung durch die neue Anlage am Sportplatz Kaan-Marienborn wird im Nachgang zur Sitzung beantwortet.

In Abstimmung mit der Technischen Gebäudewirtschaft wird von einer durchschnittlichen Nutzung von 600 Betriebsstunden ausgegangen. (400 im Trainingsbetrieb mit reduzierter Leistung, 200 im Wettkampfbetrieb.) Unter dieser Annahme werden ca. 5700 kw/h Strom eingespart (rd. 50 %). Bei einem Strompreis von 25 cent / kw/h – Tendenz steigend- liegt die jährliche Einsparung pro Platz bei ca. 1400 €. Diese Zahlen werden auch den Förderanträgen zugrunde gelegt.

=> *Der Sport- und Bäderausschuss nimmt den Sachstandsbericht zur Kenntnis.*

7. SpBA 23.11.2022

7. Fördermaßnahme Hofbachstadion - mündlicher Sachstandsbericht -

Herr Wagner informiert, dass zwischenzeitlich ein Bewilligungsbescheid in Höhe von 2,4 Mio. Euro, basierend auf einer Ausgangssumme von 3,1 Mio. Euro vorliegt. Aufgrund der aktuellen Kostenentwicklung ist davon auszugehen, dass der damit einhergehende städtische Eigenanteil nicht ausreichen wird. Die Verwaltung prüft derzeit, welche der 12 Einzelmaßnahmen entfallen oder so abgespeckt werden können, dass die Kosten reduziert werden, der eigentliche Förderzweck aber nicht gefährdet wird.

Die Maßnahmen müssen bis zum 31.12.2025 abgeschlossen sein.

7. SpBA 23.11.2022

8. Fördermaßnahme Bewegungsparcours - mündlicher Sachstandsbericht -

Auch hier ist nach Aussage von Herrn Wagner die sehr lange Bearbeitungszeit der Zuschussanträge beim Fördermittelgeber ursächlich für die Verzögerungen. Es bleibt nur abzuwarten.

7. SpBA 23.11.2022

9. Zustandsbericht Bolzplätze - mündlicher Sachstandsbericht -

Herr Bergholz stellt anhand einer Kurzpräsentation Ausschnitte aus dem Bericht über die Untersuchung der städtischen Bolzplätze vor. Darin sind Lage- und Zustandsbeschreibungen, Nutzungsintensität, Instandsetzungsbedarf und Zeithorizont beschrieben und nach dem Schulnotensystem bewertet.

Die dort angegebenen Kosten umfassen nur den reinen Materialbedarf, die Arbeiten sollen durch die städtische Ausbildungskolonie erledigt werden.

Der Bericht wird der Spielplatzkommission vorgelegt und anschließend im Jugendhilfeausschuss beraten.

=> *Die gesamte Präsentation wird den Ausschussmitgliedern im Nachgang zur Sitzung zur Verfügung gestellt.*

In der folgenden Aussprache stellt Herr Bergholz heraus, dass die Ballspielplätze (ugs. Bolzplätze) nur zur Nutzung von Kindern bis 14 Jahre und bis 20.00 Uhr zugelassen sind. Nur dafür liegt die Zuständigkeit bei der Grünflächenabteilung. Davon zu unterscheiden sind Schulsportplätze, Kleinspielfelder und sonstige Sportanlagen. Bei einer „Entwidmung“ ist zu bedenken, dass beispielsweise Nachbarschaftsbeschwerden gegen Lärmbelästigung erfolglos sind, da Lärm durch spielende Kinder hingenommen werden muss. Anders verhält es sich bei Belästigungen durch Jugendliche und Erwachsene.

Für Herrn Rompf sind Bolzplätze vor allem Treffpunkte für nicht in Vereinen organisierte Gruppen, die altersunabhängig genutzt werden sollten. Solche Anlagen fördern darüber hinaus die Integration von Zugewanderten. Daher hält er Überlegungen für dienlich, wie dies ermöglicht werden kann, ohne sich ordnungswidrig zu verhalten.

Auch Herr Groß wünscht sich Plätze zum Kicken oder ähnlichem für alle Altersgruppen, die keinen hohen Standard aufweisen müssen und problemlos zugänglich sein sollten.

Herr Hof ergänzt, dass in der Bevölkerung die Unterscheidung in der „Klassifizierung“ und die Nutzungsbeschränkungen in der Regel gar nicht wahrgenommen oder ignoriert werden. Eine solche Freifläche sollte auch nicht nur zum Kicken, sondern für alle möglichen Bewegungssportarten genutzt werden können.

Verwaltungsseitig bestätigt Herr Fries grundsätzlich den Bedarf für ein niedrighschwelliges Angebot sportlicher Aktivitäten. Je nach Lage müssen jedoch die Details beachtet werden. Er schlägt vor, die besonders stark frequentierten Plätze in den Fokus zu nehmen und zu überlegen, wie auch in rechtlicher Hinsicht damit umgegangen werden kann. Ergänzend weist er auf den Zielkonflikt im Hinblick darauf hin, den Vereinssport zu unterstützen.

7. SpBA 23.11.2022

**10. Standort Disc-Golf-Platz
- mündlicher Sachstandsbericht -**

Herr Bergholz stellt am Beispiel einer Anlage in der Gemeinde Altenkirchen die Konzeption einer Disc-Golf-Anlage vor. Für eine 9-Bahnen-Anlage ist von einer Netto-Spielfläche von mindestens 10.000 qm auszugehen, die von ihrer natürlichen Gestaltung abwechslungsreich sein sollte. Die größeren Parkanlagen in der Innenstadt weisen keine solchen Flächen auf. Diese und auch die außerhalb gelegenen Flächen im Tiergarten und am Häusling sind zudem sehr stark frequentiert, was ein hohes Konfliktpotenzial bedingen würde. Alternativ könnte eine nicht mehr genutzte Sportplatzfläche in Betracht kommen, die jedoch von ihrer Struktur her nicht attraktiv ist. Eine mögliche Fläche ist derzeit noch in den internen Überlegungen, dazu müssen aber noch Gespräche mit den Eigentümern geführt werden. Für die Beschaffung von Körben und Beschilderungen wären Kosten in Höhe von rd. 11.000 Euro anzusetzen.

In Anbetracht des Berichts stellt Herr Rompf den Bedarf für eine Disc-Golf-Anlage in Frage und präferiert die Anlegung von Bolzplätzen.

7. SpBA 23.11.2022

**11. Hallenbad Weidenau
- mündlicher Sachstandsbericht**

Herr Wagner verweist auf die Aufträge aus der Sitzung des Rates am 14.09.2022, zwei Varianten weiter zu untersuchen:

Neubau eines Zentralbades am jetzigen Standort Weidenau (Ein-Standort-Lösung) oder Neubau eines Kompaktbades in Weidenau und Sanierung Hallenbad Eiserfeld (Zwei-Standorte-Lösung).

Die für Weidenau beauftragt Firma ist mit der Kostenermittlung befasst. Hinzugezogen wurde die Firma Altenburg, die aufgrund der seinerzeitigen Erstellung des Bädergutachtens noch über gute Kenntnisse der örtlichen Gegebenheiten verfügt.

Es ist vorgesehen, die Gutachten im Januar nächsten Jahres abzuschließen, im AK Bäder- und Sportstättenentwicklung zu besprechen und dann in die Gremienberatung zu geben.

7. SpBA 23.11.2022

gez.

gez.

Vorsitzender

Schriftführerin

VERWALTUNGSVORLAGE

Geschäftsbereich: 2
Bereich: Sport und Bäder
Bearbeitet von: Frau Klement

Siegen, 07.11.2022

Beratungsfolge: ☒ öffentlich ☐ nichtöffentlich

Sport- und Bäderausschuss **23.11.2022**

Haupt- und Finanzausschuss **07.12.2022**

Kurzbezeichnung:

Gewährung von Zuschüssen für die Unterhaltung vereinseigener bzw. angemieteter Sportanlagen an die Sportvereine der Universitätsstadt Siegen

Beschlussvorschlag:

Der Sport- und Bäderausschuss und der Haupt- und Finanzausschuss der Universitätsstadt Siegen beschließen, die in der Anlage aufgeführten Zuschüsse an die Vereine zu gewähren.

Sachverhalt / Begründung:

Gemäß der „Zuständigkeitsordnung für die Ausschüsse des Rates“ – Ordnungsziffer 00.012 – wurde den Ausschüssen des Rates der Universitätsstadt Siegen ihrem Zuständigkeitsbereich die Entscheidung über die Gewährung von einmaligen Zuschüssen in Höhe von über 1.000 Euro bis 5.000 Euro übertragen.

Darüber hinaus entscheidet der Haupt- und Finanzausschuss.

Mit der Zuschussgewährung soll eine Beihilfe zu den Unterhaltungs- und Betriebskosten vereinseigener und angemieteter Sportanlagen geleistet werden.

Gemäß dieser Zuständigkeitsregel fasst der Sport- und Bäderausschuss den Beschluss zur Gewährung der Zuschüsse an Siegener Sportvereinen zu den Maßnahmen Ziffer 13 - 38.

Der Haupt- und Finanzausschuss des Rates der Universitätsstadt Siegen beschließt die Zuschüsse zu den Ziffer 39 - 43.

Bei der diesjährigen Antragsstellung haben sich geringfügige Änderungen ergeben, die entsprechend berücksichtigt wurden.

Die Fristen zur Einreichung der Antragsunterlagen wurden von allen Vereinen, bis auf einen, eingehalten.

Nach Beschlussfassung erfolgt die Auszahlung der bewilligten Zuschüsse umgehend über die Sparkasse Siegen.

Finanzielle Auswirkungen ☐ ja ☒ nein

Gesamtkosten der Maßnahme	jährliche Folgekosten	Finanzierung Eigenanteil	Finanzierung objektbezogene Einzahlungen	Abstimmung mit dem Kämmerer <input type="checkbox"/> ist erfolgt. <input type="checkbox"/> ist nicht erforderlich, da Haushaltsmittel im Haushaltsjahr zur Verfügung stehen.
---------------------------	-----------------------	--------------------------	--	--

Veranschlagung

<input type="checkbox"/> im Finanzplan	<input type="checkbox"/> im Ergebnisplan	<input checked="" type="checkbox"/> Nein	<input type="checkbox"/> Ja, mit	Kostenträger/ Investitionscode Sachkonto
--	--	--	----------------------------------	--

Klimaschutz

Klimarelevanz <input checked="" type="checkbox"/> Nein <input type="checkbox"/> Ja, positiv <input type="checkbox"/> Ja, negativ <input type="checkbox"/> Prüfbedarf	Veränderungen CO₂-Emissionen <input type="checkbox"/> erhebliche Reduktion <input type="checkbox"/> geringe Reduktion <input type="checkbox"/> geringe Erhöhung <input type="checkbox"/> erhebliche Erhöhung	Übereinstimmung mit dem Zielen bzw. dem Zielkonzept der Stadt Siegen <input type="checkbox"/> Ja <input type="checkbox"/> Nein <input type="checkbox"/> Unbekannt	Bestehen alternative Handlungsoptionen? <input type="checkbox"/> Nein <input type="checkbox"/> Ja
Erläuterung Klimarelevanz			
Begründung (Veränderung / Übereinstimmung / Handlungsoptionen)			

Im Auftrag

gez.
Fries
Stadtrat

Die Verwaltungsvorlage wurde im Rahmen eines Workflows durch die beteiligten Adressaten digital verifiziert und weitergegeben und ist ohne Unterschrift gültig.

Anlage: 1. [Anlage VL 1137 2022](#)

Ziffer	Verein	Zuschuss 2022
1	Schachverein Weidenau/Geisweid	112
2	Tauch- und Forschungsmeinschaft Siegen	177
3	Eisenbahner Sportverein	242
4	Tauchclub Octopus	394
5	Siegener Schachverein	483
6	Siegerländer Modellsportclub	743
7	SV Gosenbach	763
8	Schützenfreunde Setzem	774
9	TSV Siegen (Abteilung Fußball)	837
10	SSV Sohlbach- Buchen	879
11	Schützenverein Hengsbach & Almer	891
12	Schützenverein Rabenhain	991
13	Schützengilde Alchetal	1.018
14	Sportschützen Achenbach	1.018
15	Reitclub Rabenhain Volnsberg- Breitenbach	1.136
16	Schützenverein Meiswinkel	1.146
17	TuS Eisern	1.146
18	Schützenverein Niederschelden	1.170
19	1. BC Strikers Siegen	1.288
20	ASV Siegen- Weidenau (Ehem. VfB Weidenau/ ASC Siegen)	1.401
21	Schützenverein Kaan- Marienborn	1.526
22	Schützenverein Klafeld- Geisweid	1.526
23	Siegener SC	1.526
24	Shin Zen Siegen e.V.	1.541
25	Schützenverein Weidenau	2.037
26	Luftsportverein Siegerland	2.049
27	Kyffhäuser Schützenkameradschaft	2.164
28	Bürbacher Spielvereinigung	2.291
29	Pferdesportfreunde- Siegen- Dreisbach e.V. (ehem. Siegerländer Kleinpferdefreunde)	2.291
30	SSV Meiswinkel- Oberholzklau	2.291
31	Tennisverein Eiserfeld	2.291
32	Bowling- Sport- Verein	2.417
33	Karateverein Bushido Siegen	2.428
34	Schützenverein Eiserfeld	2.548
35	FC Grün- Weiß Siegen	2.928
36	Reit- und Fahrverein Eiserfeld	2.928
37	Siegener Reitverein	3.439
38	Tennisclub Siegen	4.458
39	Judovereinigung Siegerland	7.898
40	TV Niederschelden	8.279
41	TuS AdH Weidenau	9.744
42	TG Friesen Klafeld- Geisweid	10.574
43	TV Jahn Siegen	12.217
	Summe	108.000

VERWALTUNGSVORLAGE

Geschäftsbereich: 2
Bereich: Sport und Bäder
Bearbeitet von: Frau Klement

Siegen, 08.11.2022

Beratungsfolge: ☒ öffentlich ☐ nichtöffentlich

Sport- und Bäderausschuss **23.11.2022**

Haupt- und Finanzausschuss **07.12.2022**

Kurzbezeichnung:

Gewährung von Zuschüssen für die Durchführung von Bau- und Ausbaumaßnahmen an vereinseigenen oder angemieteten Sportanlagen

Beschlussvorschlag:

Der Haupt- und Finanzausschuss der Universitätsstadt Siegen beschließt die Gewährung von Zuschüssen zu den geplanten Baumaßnahmen der in der Vorlage aufgeführten Sportvereine in einer **Gesamthöhe von 15.714,63 zzgl. anerkennungsfähiger Eigenleistungen in Höhe von voraussichtlich 1.110 Euro.**

Sachverhalt / Begründung:

Gemäß der „Zuständigkeitsordnung für die Ausschüsse des Rates“ – Ordnungsziffer 00.012 – wurde den Ausschüssen des Rates der Universitätsstadt Siegen ihrem Zuständigkeitsbereich die Entscheidung über die Gewährung von einmaligen Zuschüssen in Höhe von über 1.000 Euro bis 5.000 Euro übertragen.

Darüber hinaus entscheidet der Haupt- und Finanzausschuss.

Auf dem Konto 5317000 / Kostenträgercode 08010100 „Zuweisung an private Unternehmen / Vereine / Stiftungen“ sind im Haushaltsjahr 2022 insgesamt 27.000 Euro veranschlagt.

Die Auszahlung erfolgt gemäß den „Richtlinien über die Gewährung von Zuschüssen der Stadt Siegen“ – Ziff. 2.2. – i.d.R. gestaffelt, ausgehend vom Baufortschritt.

Ergänzend werden die „Richtlinien der Universitätsstadt Siegen zur Förderung des Sports“ – Ziff. 2.21 bis 2.25 – herangezogen.

Gemäß Ziffer 2.22 wird bei Eigenleistungen ein Stundensatz von 10 EUR zugrunde gelegt. Die Richtlinien wurden am 27.06.2012 beschlossen. Derzeit entspricht der angesetzte Stundensatz nicht dem gesetzlichen Mindestlohn. In Angleichung dessen wurde bei den Berechnungen der voraussichtlichen Zuschusshöhen der Eigenleistungen ein Stundensatz in Höhe von 12 Euro (Mindestlohn) als Basis zugrunde gelegt.

Auch auf diese Eigenleistungen wird ein Zuschuss von 10 % gewährt. In vielen Fällen sind die Antragsstellenden irrtümlich davon ausgegangen, dass die Eigenleistungen in voller Höhe berücksichtigt werden.

Folgende anererkennungsfähige Anträge liegen vor:

TV Niederschelden 1882 e.V.

Der TV Niederschelden plant eine Maßnahme.

Auf dem Außengelände müssen Maßnahmen zum Abfangen eines Hanges durchgeführt werden. Dies beinhaltet den Rückbau der vorhandenen Stützmauer aus alten Bahnschwellen und die fachgerechte Entsorgung des Materials. Ferner ist die Herstellung eines Fundaments für die neue Stützmauer aus L-Steinen geplant sowie das Pflastern der Parkplatzfläche.

Die Baukosten belaufen sich laut Finanzierungsplan auf 33.680 Euro. Eine Förderung durch Dritte ist nicht vorgesehen.

Hinsichtlich der anfallenden Arbeiten wird geplant, einiges in Eigenleistungen durchzuführen. Der Verein veranschlagt hierzu 11 Tage mit jeweils 8 Stunden Arbeit und einem Stundensatz von 15 Euro. Die Kosten werden mit 1.320 Euro angegeben. Diese sind laut Finanzierungsplan in der Gesamtbaukostensumme von 35.000 Euro brutto enthalten.

Der Stundensatz für die Eigenleistungen wird auf 12 Euro Mindestlohn gekürzt.

Aufgrund der Höhe der Gesamtkosten wird vorgeschlagen, dem Verein seitens der Universitätsstadt Siegen einen Zuschuss in Höhe von 10 % (max. 3.368 Euro zzgl. Eigenleistungen von voraussichtlich ungefähr 105,60 Euro) gemäß den aktuellen „Richtlinien der Stadt Siegen zur Förderung des Sports“ – Ziff. 2.2 – zu gewähren.

Turn- und Sportverein Siegen e.V. (TSV Siegen)

Der TSV Siegen plant eine Maßnahme.

Im Zuge des Umbaus des Vereinsheims soll die Gebäudeheizung sowie die Dusch- und Sanitärräume erneuert, ein barrierefreier und behindertengerechter Zugang geschaffen und zur allgemeinen baulichen Sicherheit Maßnahmen ergriffen werden.

Hinsichtlich der Gebäudeheizung soll eine energetische Ertüchtigung stattfinden, bei der die mehr als 30 Jahre alte Öl-Heizung durch eine moderne Pelletheizung ersetzt wird.

Ferner soll ein barrierefreier Zugang und allgemein Barrierefreiheit geschaffen werden. Als Einzelmaßnahmen sollen hierzu die Türen auf die Mindestdurchfahrbreite zur Nutzung durch Rollstühle auf geweitet werden. Gleichzeitig erfolgt die Beseitigung von Stufen durch den Einsatz von Rampen nach DIN 18040-1. In Verbindung mit der Erneuerung der Dusch- und Sanitärräume soll zudem eine behinderten-gerechte Toilette eingerichtet werden. Dies beinhaltet eine entsprechende Gestaltung der Duschkmöglichkeiten.

Zur allgemeinen baulichen Sicherheit plant der Verein den Einbau einer einbruchshemmenden Zugangstür. Zudem soll in den Duschen und WC- Bereichen ein aktives Be- und Entlüftungssystem eingebaut werden. Der TSV Siegen beabsichtigt des Weiteren eine Überwachung und Steuerung der Wasserspeicher Temperatur als Legionellenschutz einzubauen.

Die Gesamtkosten belaufen sich laut dem Finanzierungsplan auf ca. 108.480,18 Euro netto. Im Zuge des Programms „Moderne Sportstätten 2022“ vom Land NRW wird diese Maßnahme mit 50 % gefördert. Laut Förderbescheid vom 14.12.2021 beträgt die Förderung 54.240 Euro. In den verbleibenden Gesamtkosten sind die geplanten Eigenleistungen des Vereins mit ca. 2.195 Euro enthalten. Da diese gesondert bezuschusst werden, sind sie bei der Berechnung der anererkennungsfähigen Gesamtkosten heraus zu nehmen. Damit verbleibt ein Eigenanteil in Höhe von 52.046,18 Euro.

Hinsichtlich der anstehenden Arbeiten die in Eigenleistungen durchgeführt werden sollen, kalkuliert der Verein diese mit 2.195 Euro. Die Summe setzt sich aus 11 Arbeitstagen mit jeweils 8 Stunden Arbeit zusammen. Als Stundensatz werden 15 Euro pro Stunde zugrunde gelegt. Dieser wird bei der Berechnung des Zuschusses für die voraussichtlichen Eigenleistungen auf den Mindestlohn von 12 Euro pro Stunde verringert.

Aufgrund der Höhe der Gesamtkosten wird vorgeschlagen, dem Verein seitens der Universitätsstadt Siegen einen Zuschuss in Höhe von 10 % (max. 5.204,62 Euro zzgl. Eigenleistungen in Höhe von ca. 133,20 Euro) gemäß den aktuellen „Richtlinien der Stadt Siegen zur Förderung des Sports“ – Ziff. 2.2 – zu gewähren.

SV Setzen

Der SV Setzen plant eine Maßnahme.

Im Zuge der Renovierung des Sportheims des SV Setzen sollen die Toiletten kernsaniert werden. Ferner beabsichtigt der Verein neue Fenster und Eingangstüren, sowie einen neuen Fußbodenbelag und Thekenbereich einzubauen.

Gemäß Finanzierungsplan belaufen sich die Gesamtkosten der Renovierung auf 40.961,85 Euro netto. Im Zusammenhang mit der Maßnahme wurde ein Antrag auf Förderung durch das Programm „Moderne Sportstätten 2022“ vom Land NRW gestellt und am 02.11.2021

bewilligt. Es werden ca. 50 % der Maßnahme gefördert, sodass eine Förderung von 20.480 Euro zu einem verbleibenden Eigenanteil in Höhe von 20.481,85 Euro führt.

Der SV Setzen plant Arbeiten, die die Abbruch- und Entsorgungsmaßnahmen sowie die Sanierung der WCs betreffend in Eigenleistung durchzuführen. Die Eigenleistungen der Helfer werden hierbei mit einer Stundenzahl von 181 Stunden angegeben. Als Stundensatz veranschlagt der Verein 15 Euro pro Stunde. In Summe belaufen sich die Eigenleistungen laut Verein auf 2.715 Euro.

Die berechnete Summe der Eigenleistungen von dem Verein wird von dem verbleibenden Eigenanteil abgezogen, da sie gesondert bezuschusst werden. Somit verbleibt ein anrechenbarer Eigenanteil in Höhe von 17.766,85 Euro.

Der veranschlagte Stundensatz der Eigenleistungen des Vereins von 15 Euro ist auf den Mindestlohn von 12 Euro zu kürzen. Damit ergeben sich anrechenbare Eigenleistungen in Höhe von 2.172 Euro.

Aufgrund der Höhe der Gesamtkosten wird vorgeschlagen, dem Verein seitens der Universitätsstadt Siegen einen Zuschuss in Höhe von 10 % (max. 1.776,69 Euro zzgl. voraussichtlicher Eigenleistungen in Höhe von 217,20 Euro) gemäß den aktuellen „Richtlinien der Stadt Siegen zur Förderung des Sports“ – Ziff. 2.2 – zu gewähren.

FC Eiserfeld

Der FC Eiserfeld plant eine Maßnahme.

Das Fair- Play Stübchen soll im Rahmen des Förderprogramms „Moderne Sportstätten 2022“ vom Land NRW energetisch saniert werden. Die Maßnahme wird mit 50 % gefördert. Von den veranschlagten Gesamtkosten in Höhe von 47.547,45 Euro netto ergibt sich eine Förderung durch das Land NRW von 23.773 Euro.

Einige Arbeiten werden in Eigenleistungen geplant. Hierzu werden nach Schätzung des Vereins ungefähr 100 Stunden benötigt. Als Stundensatz setzt der FC Eiserfeld 15 Euro an. Damit ergeben sich Eigenleistungen in Höhe von 1.500 Euro nach Rechnung des Vereins. Unter Reduzierung des Stundensatzes auf den Mindestlohn, ist der Zuschuss zu den Eigenleistungen mit voraussichtlichen 120 Euro anzusetzen.

Aufgrund der Höhe der Gesamtkosten wird vorgeschlagen, dem Verein seitens der Universitätsstadt Siegen einen Zuschuss in Höhe von 10 % (max. 2.227,45 Euro zzgl. voraussichtlicher Eigenleistungen in Höhe von ca. 120 Euro) gemäß den aktuellen „Richtlinien der Stadt Siegen zur Förderung des Sports“ – Ziff. 2.2 – zu gewähren.

Siegerländer Modellsportclub

Der Siegerländer Modellsportclub plant eine Maßnahme.

Bei der Maßnahme handelt es sich um den Erwerb eines Rasenmähers. Für den Erwerb ist keine Förderung Dritter vorgesehen.

Ursprünglich wurde der Antrag auf Bezuschussung des Rasenmähers dem Unterhaltungszuschuss (Gewährung von Zuschüssen für die Unterhaltung vereinseigener bzw. angemieteter Sportanlagen an die Sportvereine der Universitätsstadt Siegen) zugeordnet. Unter Berücksichtigung der Situation und des Vereinssports wird der Erwerb jedoch eher als eine Investition angesehen. Folglich wurde der Antrag abgeändert.

Die Erwerbskosten belaufen sich auf 6.569 Euro.

Aufgrund der Gesamtkosten wird vorgeschlagen, dem Verein seitens der Universitätsstadt Siegen einen Zuschuss in Höhe von 10 % (max. 656,90 Euro) gemäß den aktuellen „Richtlinien der Stadt Siegen zur Förderung des Sports“ – Ziff. 2.2 – zu gewähren.

Schützenverein Niederschelden

Der Schützenverein Niederschelden plant eine Maßnahme.

Die elektronische Schießanlage des 50 m KK- Standes soll erneuert werden.

Dem Finanzierungsplan zufolge betragen die Gesamtkosten 12.300 Euro. Es ist weitere Förderung der Maßnahme vorhanden. Der Antragsstellung nach plant der Verein ca. 600 Euro in Eigenleistung zu erbringen. Der Betrag von 600 Euro Eigenleistungen wird gesondert bezuschusst. Insofern sind sie von den Gesamtkosten abzuziehen. Es verbleiben Kosten in Höhe von 11.700 Euro.

Aufgrund der Höhe der Gesamtkosten wird vorgeschlagen, dem Verein seitens der Universitätsstadt Siegen einen Zuschuss in Höhe von 10 % (max. 1.170 Euro zzgl. voraussichtlicher Eigenleistungen in Höhe von 48 Euro) gemäß den aktuellen „Richtlinien der Stadt Siegen zur Förderung des Sports“ – Ziff. 2.2 – zu gewähren.

Schützenverein Rabenhain

Der Schützenverein Rabenhain plant eine Maßnahme.

Im Zuge des Förderprogramms „Moderne Sportstätten 2022“ vom Land NRW, soll der 50 m KK-Stand modernisiert werden. Die Gesamtkosten der Maßnahme betragen 34.424,66 Euro und werden mit 15.000 Euro vom Land gefördert. Dies entspricht einer ca. 50 % Förderung. In dem verbleibenden Eigenanteil sind 6.315 Euro Eigenleistungen enthalten. Bei der Berechnung des anererkennungsfähigen Eigenanteils und unter Berücksichtigung, dass Eigenleistungen gesondert bezuschusst werden, ergibt sich ein Eigenanteil in Höhe von 13.109,66 Euro.

Aufgrund der Höhe der Gesamtkosten wird vorgeschlagen, dem Verein seitens der Universitätsstadt Siegen einen Zuschuss in Höhe von 10 % (max. 1.310,97 Euro zzgl. voraussichtlicher Eigenleistungen in Höhe von 486 Euro) gemäß den aktuellen „Richtlinien der Stadt Siegen zur Förderung des Sports“ – Ziff. 2.2 – zu gewähren.

Abgelehnte Anträge:

Billiardclub Siegerland

Der Billiardclub Siegerland hat eine Maßnahme geplant.

Das Kapital des Vereins (zwei kleine und zwei große Billardtische) sollte nach Abschluss der Saison erneuert werden. Konkret sollten die speziellen Tücher aus Belgien, mit denen die Billardtische bespannt sind, und die Billardkugeln ausgetauscht werden.

Die Gesamtkosten beliefen sich laut Finanzierungsplan auf ca. 2.000 Euro.

Gemäß den aktuellen „Richtlinien der Stadt Siegen zur Förderung des Sports“ – Ziff. 2.21 a) – ist der Antrag nicht förderfähig, da nicht alle Tatbestandsmerkmale der Richtlinie erfüllt werden. Die Voraussetzungen zur Anerkennungsfähigkeit zeigen auf, dass es sich um einen Erwerb, Neubau oder Modernisierung handeln muss. Die Erneuerung der Tücher und Billardkugeln würde unter den Aspekt Erwerb und Modernisierung fallen. Diese Voraussetzung ist erfüllt. Ferner muss es sich um eine vereinseigene Sportanlage oder Vereinsheim handeln. Die Billardtische sind Sportanlagen und folglich förderfähig. Als letzte Voraussetzung müssen über 3.000 Euro Baukosten (Ohne Eigenleistungen) vorhanden sein. Laut Finanzierungsplan und Angebot werden die 3.000 Euro Baukosten nicht erreicht, sodass der Antrag nicht förderfähig ist.

Der Antrag wurde mit Schreiben vom 07.06.2022 aufgrund der Nichterfüllung der Voraussetzungen abgelehnt.

Finanzielle Auswirkungen ☒ ja ☐ nein

Gesamtkosten der Maßnahme	jährliche Folgekosten	Finanzierung Eigenanteil	Finanzierung objektbezogene Einzahlungen	Abstimmung mit dem Kämmerer
16.824,63 Euro				<input type="checkbox"/> ist erfolgt. <input checked="" type="checkbox"/> ist nicht erforderlich, da Haushaltsmittel im Haushaltsjahr zur Verfügung stehen.

Veranschlagung

<input type="checkbox"/> im Finanzplan	<input checked="" type="checkbox"/> im Ergebnisplan	<input type="checkbox"/> Nein	<input type="checkbox"/> Ja, mit	Kostenträger/ Investitionscode
	27.000 Euro			Sachkonto

Klimaschutz

Klimarelevanz	Veränderungen CO ₂ -Emissionen	Übereinstimmung mit dem Zielen bzw. dem Zielkonzept der Stadt Siegen	Bestehen alternative Handlungsoptionen?
<input checked="" type="checkbox"/> Nein <input type="checkbox"/> Ja, positiv <input type="checkbox"/> Ja, negativ <input type="checkbox"/> Prüfbedarf	<input type="checkbox"/> erhebliche Reduktion <input type="checkbox"/> geringe Reduktion <input type="checkbox"/> geringe Erhöhung <input type="checkbox"/> erhebliche Erhöhung	<input type="checkbox"/> Ja <input type="checkbox"/> Nein <input type="checkbox"/> Unbekannt	<input type="checkbox"/> Nein <input type="checkbox"/> Ja
Erläuterung Klimarelevanz			
Begründung (Veränderung / Übereinstimmung / Handlungsoptionen)			

Im Auftrag

gez.

Fries

Stadtrat

Die Verwaltungsvorlage wurde im Rahmen eines Workflows durch die beteiligten Adressaten digital verifiziert und weitergegeben und ist ohne Unterschrift gültig.

VERWALTUNGSVORLAGE

Geschäftsbereich: 2
Bereich: Sport und Bäder
Bearbeitet von: Leonard Wied

Siegen, 07.11.2022

Beratungsfolge:

☒ öffentlich

☐ nichtöffentlich

Sport- und Bäderausschuss

23.11.2022

Kurzbezeichnung:

Sachstandsbericht über die Umrüstung der Flutlichtanlagen der Siegener Sportplätze auf LED Technik

Beschlussvorschlag:

Der Sport- und Bäderausschuss nimmt den Sachstandsbericht zur Kenntnis.

Sachverhalt / Begründung:

Der Sportplatz Kaan-Marienborn ist Heimspielstätte des zurzeit höchstklassigen Fußballvereins Siegens, dem 1. FC Kaan-Marienborn 07. Auf dem Sportplatz wird der Trainings- und Heimspielbetrieb abgehalten, der Verein ist zur aktuellen Saison in die Regionalliga (4. Liga) aufgestiegen.

Zur Unterstützung der regionalen Sportvereine sowie an diese gerichtete Vorgaben im Hinblick auf die Tauglichkeit der Sportstätten für die entsprechende Spielklasse wurde im Rahmen einer Begehung der Sportanlage festgestellt, dass die Flutlichttechnik am Sportplatz Kaan nicht die erforderliche Lichtqualität bereitstellt und zudem äußerst Störanfällig ist.

Ferner bestehen bei den Flutlichtanlagen Optimierungsmöglichkeiten hinsichtlich der Energieeffizienz, weshalb eine stufenweise Erneuerung sämtlicher Flutlichtanlagen der Siegener Sportplätze vorgenommen werden soll.

Somit wurde zunächst die Flutlichttechnik des Sportplatzes in Kaan-Marienborn optimiert. Hierfür ist eine Umrüstung der bestehenden Flutlichtanlage auf LED Technik erforderlich. Die Umrüstung bedarf eines umfangreichen Umbaus der Flutlichtanlage sowie des Austauschs

der aktuellen konventionellen Leuchtmittel. Neben der Steigerung der Lichtqualität wird hierdurch auch eine wirtschaftlichere Beleuchtungstechnik eingesetzt. Hieraus wird eine Energieeinsparung von rund 50% erzielt.

Mit Beschluss des Rates vom 14.09.2022 hat dieser der außerplanmäßigen Mittelbereitstellung für die Umrüstung der Flutlichtanlage auf dem Sportplatz Kaan-Marienborn zugestimmt. Somit ist mit der Ausschreibung der Maßnahme begonnen worden.

Die Gesamtkosten der Umrüstung der Flutlichtanlage auf dem Sportplatz Kaan-Marienborn betragen rund 36.000 €.

Perspektivisch sollen alle Sportplätze mit derartiger Flutlichttechnik ausgestattet werden.

Die Sport- und Bäderabteilung wird deshalb in den kommenden Jahren im Rahmen der Haushaltsanmeldung Mittel für die Umrüstung sämtliche Sportplätze mit Flutlichtanlagen auf LED Technik beantragen. Hierfür werden jährlich Haushaltsmittel zur Erneuerung von zwei Anlagen beantragt.

Für das Haushaltsjahr 2023 wurden ausreichend Haushaltsmittel für die Umrüstung zweier Anlagen beantragt. Hierbei ist zu beachten, dass angesichts der gegenwärtigen Inflation etc. die Kosten für das Vorhaben erwartungsgemäß steigen werden. Die Gewährung der Haushaltsmittel ist noch von den anstehenden Haushaltsberatungen abhängig.

Für die Beurteilung der Priorisierung der Umrüstung werden Kriterien wie Nutzung/Auslastung, Alter der vorhandenen Anlage, Störanfälligkeit etc. zugrunde gelegt.

Derzeit sind als nächstes das Leimbachstadion sowie das Hofbachstadion für die Umrüstung vorgesehen. Anschließend folge nach jetziger Beurteilung ggf. der Sportplatz Giersberg sowie Niederschelden, da dort jeweils zwei Vereine spielen.

Über die jeweiligen Maßnahmen wird gesondert aktuell berichtet.

Für die Umrüstungen werden zudem jeweils Förderanträge gestellt. Hierbei ist abzuwarten, inwiefern eine Förderfähigkeit besteht sowie ob sich Fördermöglichkeiten in den kommenden Jahren verändern.

Dies wird stetig im Rahmen der Maßnahmenplanung beobachtet und berücksichtigt. Voraussetzung für die Förderungen ist nach aktuellen Richtlinien eine Einsparung von 50 % des bisherigen Energieverbrauchs.

Die Förderung für eine Umrüstung liegt derzeit zwischen 25 % und 40 % des Gesamtbetrages.

Finanzielle Auswirkungen ☒ ja ☐ nein

Gesamtkosten der Maßnahme	jährliche Folgekosten	Finanzierung Eigenanteil	Finanzierung objektbezogene Einzahlungen	Abstimmung mit dem Kämmerer <input type="checkbox"/> ist erfolgt. <input type="checkbox"/> ist nicht erforderlich, da Haushaltsmittel im Haushaltsjahr zur Verfügung stehen.
---------------------------	-----------------------	--------------------------	--	--

Veranschlagung

<input type="checkbox"/> im Finanzplan	<input type="checkbox"/> im Ergebnisplan	<input type="checkbox"/> Nein	<input type="checkbox"/> Ja, mit	Kostenträger/ Investitionscode Sachkonto
--	--	-------------------------------	----------------------------------	--

Klimaschutz

Klimarelevanz <input type="checkbox"/> Nein <input checked="" type="checkbox"/> Ja, positiv <input type="checkbox"/> Ja, negativ <input type="checkbox"/> Prüfbedarf	Veränderungen CO₂-Emissionen <input type="checkbox"/> erhebliche Reduktion <input checked="" type="checkbox"/> geringe Reduktion <input type="checkbox"/> geringe Erhöhung <input type="checkbox"/> erhebliche Erhöhung	Übereinstimmung mit dem Zielen bzw. dem Zielkonzept der Stadt Siegen <input checked="" type="checkbox"/> Ja <input type="checkbox"/> Nein <input type="checkbox"/> Unbekannt	Bestehen alternative Handlungsoptionen? <input type="checkbox"/> Nein <input type="checkbox"/> Ja
Erläuterung Klimarelevanz 			
Begründung (Veränderung / Übereinstimmung / Handlungsoptionen) 			

Im Auftrag

gez.

Arne Fries
Stadtrat

Die Verwaltungsvorlage wurde im Rahmen eines Workflows durch die beteiligten Adressaten digital verifiziert und weitergegeben und ist ohne Unterschrift gültig.

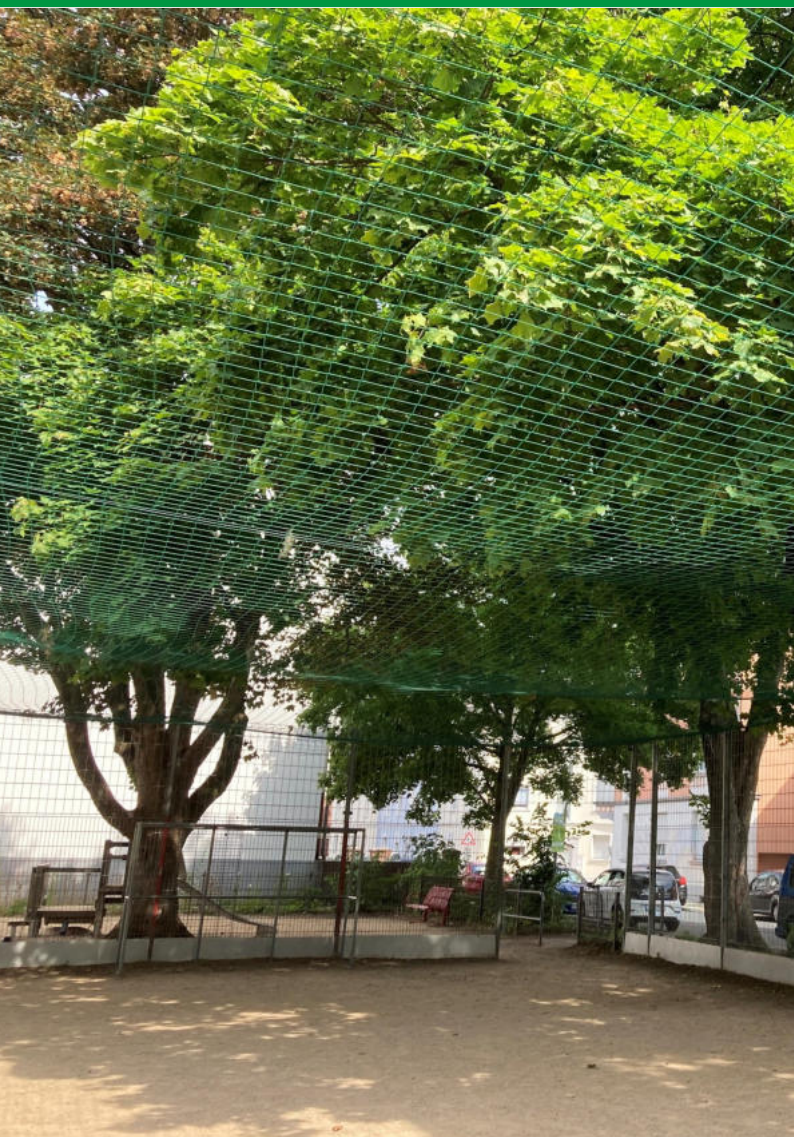

Zustandsbewertung Ballspielplätze

Dokumentation 2022
Grünflächenabteilung



Inhaltsverzeichnis

Südstraße (Bürbach)	Seite 3
Breitscheidstraße (Geisweid)	Seite 4
Zwinglistraße (Dreisbach)	Seite 5
Vor der Hohler (Oberschelden)	Seite 6
Fußfeld (Langenholdinghausen)	Seite 7
An der Sommerseite (Siegen)	Seite 8
Heidenbergstraße (Siegen)	Seite 9
Haldenweg (Niederschelden)	Seite 10
Am Hasengarten (Volnsberg)	Seite 11
Görlitzer Platz (Fischbacherberg)	Seite 12
Hengstbachstraße/ Wichernstraße	Seite 13
In der Minnerbach (Siegen)	Seite 14
In der Burbach (Niedersetzen)	Seite 15
Kolpingstraße (Weidenau)	Seite 16
Kirlestraße (Feuersbach)	Seite 17
Ypernstraße (Hochseilgarten Fischbacherberg)	Seite 18
Im Wiesengrund (Achenbach)	Seite 19
Giesenbachstraße (Eisern)	Seite 20
Wenschtstr./ Albichweg (Geisweid)	Seite 21
Ringstraße (Weidenau)	Seite 22
Auf der Alm (Gosenbach)	Seite 23
Sonnenstraße (Obersetzen)	Seite 24
Wildrosenallee (Birlenbach)	Seite 25
Am Rothenberg (Dreisbach)	Seite 26
Stormstraße (Geisweid)	Seite 27
Zum Rabenhain (Weidenau)	Seite 28
Brombeerweg (Eiserfeld)	Seite 29
Im Wiesengarten (Bürbach)	Seite 30
Blauwunderstraße (Siegen)	Seite 31
Augärtenstraße (Kaan-Marienborn)	Seite 32
Lauseicher Weg (Trupbach)	Seite 33
Ernst-Barlach-Weg (Weidenau)	Seite 34
Leystraße/ Wiesenstraße	Seite 35
PRIO-Liste: Kurzfristige Maßnahmen	Seite 36

Ballspielplatz Südstraße (Bürbach)

Lage des Platzes	In Anliegerstraße, Nahe Wilhelm von Humbolt Studentenwohnheim
Zugang	Durch Strauchwerk über Trampelpfad; keine ausgebaute Zuwegung
Eigentumsverhältnis	Städtische Fläche: Ballspielplatz und Zuwegung
Ausstattung	Zwei Fußballtore
Zaun	Ballfangzaun + aufgesetztes Netz umlaufend, sehr schlechter Zustand—teils Neigung von 15-20 °, Pfosten teils beweglich
Pflegezustand	Vegetationstechnischer Pflegezustand sehr schlecht, Zuwegung und Randgehölze nicht gepflegt
Bautechnischer Zustand	Ursprüngliche Belagsart: Tenne Schlecht: Tragschicht liegt frei, Unebenheiten vorhanden, Deckschicht weggeschwämmt/ abgespielt
Note	6
Notizen	Nutzung scheint trotzdem gegeben zu sein: Jahresaufwuchs in den Toren ist abgeknickt, sodass dort gespielt werden kann
Maßnahmen Vorschlag	70 m Ballfangzaun erneuern (zumindest Reparieren), 255 m ² Ballspielplatz: neuer Oberbau, 35 m ² Zuwegung herstellen (z.B. Pflasterfläche)

Nutzungsintensität



Ballspielplatz Breitscheidstraße (Geisweid)

Lage des Platzes	Hinter ehem. Hüttentalschule
Zugang	Zuwegung vorhanden, jedoch Zugang nicht möglich, da Platz dauerhaft abgeschlossen
Eigentumsverhältnis	Städtische Fläche
Ausstattung	Zwei Fußballtore, kein städt. Ballspielplatzschild
Zaun	Ballfangzaun umlaufend, Stabgitter ca. 3 m hoch, sowie Netzabdeckung; Tor mit Kette verriegelt
Pflegezustand	Keine Pflege, Zustand schlecht, Randgehölze wachsen auf die Fläche, Raseneinwuchs auf der ganzen Fläche
Bautechnischer Zustand	Ursprüngliche Belagsart: Tenne Netzabdeckung zerrissen und sehr niedrig hängend, Deckschicht gänzlich eingewachsen, teils hüfthohe Gräser
Note	5
Notizen	Schlechter Zustand da keine Nutzung und keine Pflege Aufgrund von Anwohnerbeschwerden (Lärm) geschlossen, weitere Nutzung ungewiss
Maßnahmen Vorschlag	Deckschicht überarbeiten/ von Aufwuchs bereifen, evtl. Komplet abziehen (hier: 300 m ² Ballspielplatz), Erneuerung Netzabdeckung 300 m ²

Nutzungsintensität



Ballspielplatz Zwinglistraße (Dreisbach)

Lage des Platzes	am Rande eines Wohngebiets, angrenzend an einen Kinderspielplatz in direkter Nähe zum Wald
Zugang	Zugang über Wald- und Wirtschaftsweg; aus Richtung KSP durch Wohngebiet
Eigentumsverhältnis	Ca. 125 m ² der Fläche nicht städtisch (Eigentümer ev. Kirche)
Ausstattung	Zwei Fußballtore,
Zaun	Ballfangzaun, Stabgitter, Höhe ca. 3m zw. Ballspielplatz u. Spielplatz + aufgesetztes Netz (1m), Zustand gut
Pflegezustand	Vegetationstechnisch in Ordnung, Windfang/ Angrenzender Waldbestand mächtig/ beschattet die Fläche und ergibt Laubeintrag
Bautechnischer Zustand	Ursprüngliche Belagsart: Tenne Ca. 1/2 der Fläche mit Rasen bewachsen, Ebenheit der Deckschicht entsprechend schlecht, Tragschicht teils freigespielt
Note	4-
Notizen	Nutzung: 1/2 Fläche gut bespielt
Maßnahmen Vorschlag	Gesamte Fläche (ca. 425 m ²) abziehen und neu aufbauen, + 2 x 24 m Randeinfassung

Nutzungsintensität

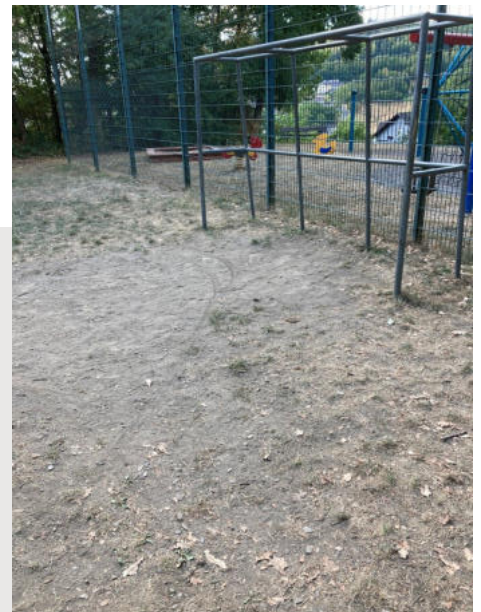

Ballspielplatz Vor der Hohler (Oberschelden)

Lage des Platzes	Außerhalb vom Dorf, angrenzend: Kinderspielplatz, asphaltiertes Basketballfeld
Zugang	Gute Zugänglichkeit, ca. 300 m vom Wohngebiet entfernt
Eigentumsverhältnis	Städt. Fläche
Ausstattung	Zwei Fußballtore
Zaun	Ballfangzaun, Stabgitter ca. 3 m hoch, hinter Basketballfeld; 1 m hoher Stabgitterzaun um KSP; Ballspielplatz nicht abgegrenzt
Pflegezustand	Vegetationstechnisch gut, Flächen gemäht, Randgehölze gepflegt
Bautechnischer Zustand	Ursprüngliche Belagsart: Tenne Eher schlecht: Deckschicht lückenhaft, starke Raseneinwüchse, Abschwemmungen der Deckschichten, Tragschicht freigespielt, teils anstehender Fels
Note	4 +
Notizen	Nutzungsintensität lässt sich nicht eindeutig bestimmen
Maßnahmen Vorschlag	Abtrag und neuer Aufbau der gesamten Fläche (560 m ²)

Nutzungsintensität



Ballspielplatz Fußballfeld (Langenholdinghausen)

Lage des Platzes	Ballspielplatz mit dahinter liegendem Kinderspielplatz; hinter Bürgerhaus und Feuerwehrgerätehaus, Gelände der Sport- und Turnhalle angrenzend, sowie Weitsprungbahn
Zugang	Barrierefrei über Gelände Bürgerhaus
Eigentumsverhältnis	Städt. Fläche
Ausstattung	Zwei Fußballtore, 1 x Tischtennisplatte
Zaun	Kopfseiten: Zum Spielplatz und zur Feuerwehr, Stabgitter ca. 3 m hoch Zaun zur Böschung: In einem schlechten Zustand (Drahtgeflechtzaun), diverse Löcher im Zaun, hier Handlungsbedarf
Pflegezustand	Vegetationstechnisch: i.O.; Fläche gemäht, Windfang gepflegt (hier: überwiegend Großgehölze)
Bautechnischer Zustand	Ursprüngliche Belagsart: Tenne 2/3 der Fläche mit Rasen bewachsen, Tragschicht größtenteils freigespielt, Deckschicht stark lückenhaft
Note	4
Notizen	Zaunbauarbeiten im Traufbereich von geschützten Bestandsbäumen
Maßnahmen Vorschlag	Prio: Ballfangzaun, als Stabgitterzaun: Ersatz für defekten Drahtgeflechtzaun (48m), Gesamte Fläche aufarbeiten, dabei Reduzierung der Größe der Spielfläche (von 1.100m ² auf ca. 500 m ² (32 m x16 m))

Nutzungsintensität



Ballspielplatz An der Sommerseite (Siegen)

Lage des Platzes	Ballspielplatz im Wald
Zugang	Ca. 10 Min Fußweg über Waldwege, Waldweg kreuzt das Spielfeld; Keine Hinweisschilder, um Ballspielplatz zu finden
Eigentumsverhältnis	Städt. Fläche
Ausstattung	Zwei Fußballtore, Sitzgelegenheit (Tisch und Bank), schlechter Zustand
Zaun	Zu drei Seiten, Stabgitterzaun ca. 2,5 bzw. 3 m hoch, teils große Lücken unterm Zaun (hier rollt der Fußball weg—gefährlich im Bereich der steilen Böschungen)
Pflegezustand	Vegetationstechnischer Pflegezustand eher schlecht: 1-2x jährlich wird gemäht; Starker Laubeintrag aufgrund der Bestandsgehölze
Bautechnischer Zustand	Ursprüngliche Belagsart: Tenne Schlecht: kein wirklicher Belag, sondern anstehender Fels vorhanden; vor den Toren ca. 10-20 m² Deckschichtmaterial
Note	4 +
Notizen	Fläche mit ca. 900 m² extrem groß, Wald-/Wanderweg führt diagonal über die Ballspielplatzfläche (aufgrund der Nutzung „verlegt“, ursprünglich am Spielfeld vorbei); Nutzung begrenzt sich augenscheinlich auf ein Tor
Maßnahmen Vorschlag	Rückbau eines Fußballtores (inkl. Ballfangzaun an der Kopfseite, ca. 10 m Stabgitter) somit Verkleinerung der Fläche und Reduzierung der o.g. Gefahr

Nutzungsintensität



Ballspielplatz Heidenbergstraße (Siegen)

Lage des Platzes	unterhalb vom Kinderspielplatz, oberhalb Seilbahngelände; angrenzend an Wohngebiet
Zugang	Kleiner Stichweg aus Asphalt vom Gehweg abgehend, Abgrenzung mit Wegsperren; ein Zugang zum Ballspielplatzfeld
Eigentumsverhältnis	Städt. Fläche
Ausstattung	1 x Fußballtor
Zaun	Ballfangzaun, Stabgitter, ca. 4 m hoch umlaufend, Zustand i.O. ,kein Zugangstor, sondern fehlende Stabgittermatte als Eingang (dauerhaft offen = stört an dieser Stelle beim Ballspiel)
Pflegezustand	Vegetationstechnischer Pflegezustand OK: Windfang gut gepflegt, zu circa 1/3 im Randbereich eingewachsen mit Rasen
Bautechnischer Zustand	Ursprüngliche Belagsart: Tenne Deckschicht stark abgespielt in der Mitte der Fläche, Seiten sind erhöht, Entwässerung nicht möglich (Wanne entstanden),
Note	3 -
Notizen	Nutzungsintensität sehr hoch
Maßnahmen Vorschlag	Prio kurzfristig: Zweites Fußballtor aufstellen; Evtl. Änderung auf zwei kleinere Soccer-Tore Gesamte Fläche (150m ²): Rückbau, Regulierung Tragschicht, neuer Aufbau Dynamische Schicht u Deckschicht, Einbau eines Eingangstores

Nutzungsintensität



Ballspielplatz Haldenweg (Niederschelden)

Lage des Platzes	Pufferfläche zw. Wohn- und Gewerbeflächen
Zugang	Keine gute Erreichbarkeit: Treppe und schmaler unbefestigter Trampelpfad aus Richtung Haldenweg; Wiesenweg aus Richtung Charlottenhütte, unbefestigte Pflegezufahrt
Eigentumsverhältnis	Städt. Fläche
Ausstattung	Zwei Fußballtore, zusätzlich zwei Tischtennisplatten vor dem Platz
Zaun	Stabgitterzaun, ca. 2 m hoch, mit aufgesetztem Netz, ca. 1,5 m hoch, dieses in einem schlechten Zustand
Pflegezustand	95 % der Fläche zugewachsen, Rasen wird regelmäßig gemäht; Zaun teils eingewachsen mit Randsträuchern
Bautechnischer Zustand	Ursprüngliche Belagsart: Tenne Gesamter Platz abschüssig, keine Tennenfläche mehr erkennbar
Note	3 -
Notizen	Keine Anzeichen für intensive Nutzung,
Maßnahmen Vorschlag	Reparatur Ballfangzaun: Netz oberhalb des Stabgitterzauns (100 lfm)

Nutzungsintensität



Ballspielplatz Am Hasengarten (Volnsberg)

Lage des Platzes	Außerhalb des Dorfes im Wald, neben Sendemast; angrenzender „Festplatz/ Unterstände“
Zugang	Über Waldweg, Absperrung (für Fahrzeuge) mit zwei Schlagbäumen;
Eigentumsverhältnis	Keine städt. Fläche; Waldgenossenschaft Volnsberg als Eigentümer
Ausstattung	Zwei Fußballtore, zwei Bänke, drei Mülleimer
Zaun	-
Pflegezustand	2/3 der Fläche mit Rasen bewachsen, Pflege wird nicht durch Stadt durchgeführt; Abfallbehälter werden durch städt. Kolonne geleert; Pflege und Instandhaltung durch Waldgenossenschaft
Bautechnischer Zustand	Ursprüngliche Belagsart: Wassergebundene Wegedecke/ Asche (dunkel) Stark eingewachsen u entsprechend uneben; keine Einfassungen

Note 3 -

Notizen Nutzungsintensität nicht abschätzbar;

Maßnahmen Vorschlag

Nutzungsintensität



Ballspielplatz Görlitzer Platz (Fischbacherberg)

Lage des Platzes	Versteckt im Wald unterhalb von Wohnbebauung (Fischbacherberg)
Zugang	Schwer Zugänglich, nicht einsehbar, Keine Hinweisschilder, um Ballspielplatz zu finden, von außen nicht ersichtlic
Eigentumsverhältnis	Städt. Fläche
Ausstattung	Zwei Fußballtore, zwei Basketballkörbe (hier 1 x defekt)
Zaun	Ballfangzaun, Stabgitter ca. 4 m hoch, Zustand i.O.; keine Eingangstore, sondern fehlende Elemente im Zaun
Pflegezustand	Viel Laubeintrag auf der Fläche, ca. 2/3 der Fläche mit Rasen eingewachsen
Bautechnischer Zustand	Ursprüngliche Belagsart: Tenne Organischer Eintrag schädigt vorhandenen Belag, teils Löcher durch wühlende Tiere, Unebenheiten durch eingewachsenen Rasen
Note	3-
Notizen	
Maßnahmen Vorschlag	Pflegemaßnahmen intensivieren (Abfalleimerleerung, Pflegeschnitte); Spielplatzschild erneuern (Standort an Rettungswache durchgeben); Nutzergruppen identifizieren?!

Nutzungsintensität



Ballspielplatz Hengstbachstraße/ Wichernstraße

Lage des Platzes	Ballspielplatz hinter Parkplatz des Jung-Stilling-Klinikums
Zugang	Keine Hinweisschilder um Ballspielplatz zu finden, von außen nicht ersichtlich; Zuwegung über Wald-/Wirtschaftsweg aus Richtung Wanderparkplatz, oder Trampelpfad vom Parkplatz aus (hier: Gelände nicht städt.)
Eigentumsverhältnis	Städt. Fläche
Ausstattung	Zwei Fußballtore, eine Bank auf Erhöhung/ Hügel am Spielfeldrand
Zaun	Ballfangzaun, Stabgitter, ca. 2 m hoch, hinter beiden Toren (Stirnseiten)
Pflegezustand	Vegetationstechnisch: Windfang wächst stark in die Ballspielplatzfläche hinein; ca. 50 % der Fläche mit Rasen bewachsen und somit stark uneben
Bautechnischer Zustand	Ursprüngliche Belagsart: Tenne Freigespielte Bereiche vor den Toren, im gesamten Unebenheiten zu erkennen, vor allem in den Eckbereichen; Am Spielfeldrand verläuft Trampelpfad, hier: keine Abgrenzung/ Einfriedung
Note	3
Notizen	
Maßnahmen Vorschlag	Hinweisschilder für Ballspielplatz aufstellen Langfristig: Erneuerung/Regulierung der Deckschicht (650m ²)

Nutzungsintensität



Ballspielplatz In der Minnerbach (Siegen)

Lage des Platzes	Am Ende einer Anliegerstraße, hinter Reiterhof, rundherum landwirtschaftlich genutzte Flächen
Zugang	Ca. 500 m Wirtschaftsweg von nächster Wohnbebauung entfernt
Eigentumsverhältnis	Städt. Fläche
Ausstattung	Zwei Fußballtore, kein Mülleimer
Zaun	-
Pflegezustand	Keine Pflege durch städt. Kolonne, nur Sammlung von Abfall alle 2-4 Wochen
Bautechnischer Zustand	Ursprüngliche Belagsart: Wassergebundene Wegedecke/ Asche (dunkel) Guter Zustand der Ascheplatzfläche, wenig bis kein Raseneinwuchs, Einfassung der Fläche aus Rechteckpflaster 20/10
Note	3
Notizen	Nutzung teils als Grill-/Feuerstelle,
Maßnahmen Vorschlag	Abfalleimer aufstellen; Nutzergruppen identifizieren

Nutzungsintensität



Ballspielplatz In der Burbach (Niedersetzen)

Lage des Platzes	Hinter Kinderspielplatz, am Ende einer Anliegerstraße
Zugang	Über Kinderspielplatz
Eigentumsverhältnis	Städt. Fläche
Ausstattung	Zwei Fußballtore
Zaun	Zum Spielplatz Ballfangzaun, Stabgitter ca. 3,5 m hoch; hinteres Tor: kein Ballfangzaun; Lange Seiten: Stabgitterzaun, ca. 1 m hoch, hier: Anfahrtschaden
Pflegezustand	Vegetationstechnischer Pflegezustand OK, Rasenfläche regelmäßig gemäht
Bautechnischer Zustand	Ursprüngliche Belagsart: Tenne Heute: Rasenfläche, nur vor den Torbereichen abgespielte Deckschicht und Unebenheiten; Viele Löcher in der Fläche durch Wühlmäuse o.ä., somit Stolperfallen
Note	3
Notizen	
Maßnahmen Vorschlag	Reparatur Zaun, Stabgitter ca.1 m hoch (5m); Sand flächig aufbringen um Löcher zu füllen (Gesamtfläche 750 m ²)

Nutzungsintensität



Ballspielplatz Kolpingstraße (Weidenau)

Lage des Platzes	Am Ende vom Wendehammer der Anliegerstraße, Unterhalb Schulgelände Bertha-von-Suttner-Gesamtschule
Zugang	Zuwegung nur über Trampelpfad, nur ein Eingang auf die Ballspielplatzfläche
Eigentumsverhältnis	Städt. Fläche
Ausstattung	Zwei Fußballtore
Zaun	Ballfangzaun, ca. 3,0 m hoch, umlaufend; 1x Stirnseite u 1x Länge mit zusätzlichem Netz; Diverse Reparaturen in der Vergangenheit an der Zaunanlage, Trotzdem: Teils Neigungen der Elemente von 15°
Pflegezustand	Vegetationstechnisch guter Pflegezustand
Bautechnischer Zustand	Ursprüngliche Belagsart: Tenne Starke Unebenheiten, vor den Toren Löcher, Badewanneneffekt;
Note	3
Notizen	Nutzungsintensität sehr hoch
Maßnahmen Vorschlag	Erneuerung des gesamten Oberbaus (290 m ²), Rückbau und Neuanlage des Ballfangzauns (70 lfm), Herstellung einer befestigten Zuwegung (25 m ²)

Nutzungsintensität

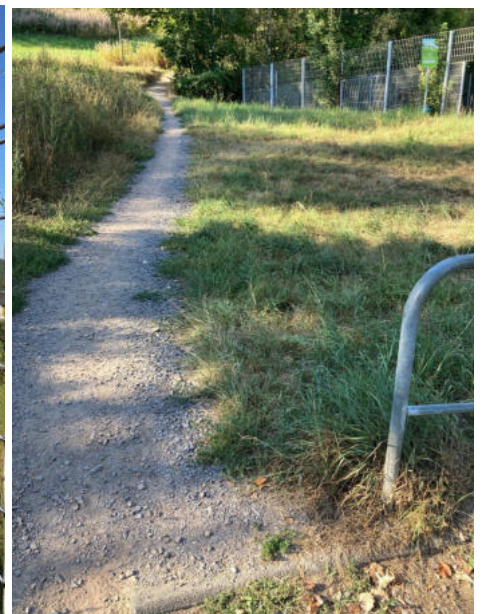

Ballspielplatz Kirlestraße (Feuersbach)

Lage des Platzes	Ballspielplatz mit angrenzendem Kinderspielplatz, inmitten kl. Wohnstraße
Zugang	Sehr schmale Eingangstore/ Wegsperren; Erreichbarkeit gut, jedoch Zugang bspw. nicht barrierefrei möglich (Wendekreis nicht gegeben), ebenfalls mit Kinderwagen/ Fahrrad erschwelter Zugang
Eigentumsverhältnis	Städt. Fläche
Ausstattung	Zwei Fußballtore, Basketballkorb
Zaun	Teils Ballfangzaun Stabgitter 3,0 m hoch, teils Stabgitterzaun 1 m hoch; Ballfangzaun (Alustützen mit Netz) ca. 4 m hoch, hier: Netz in einem schlechten Zustand, kein Ballfang möglich
Pflegezustand	Vegetationstechnisch: gut, 90% der Fläche ist mit Rasen bewachsen, jedoch lückenhaft (Stolpergefahr), Rasen regelmäßig gemäht
Bautechnischer Zustand	Ursprüngliche Belagsart: Tenne Heute: Größtenteils Rasen; Vor den Toren freigespielte Bereiche, bis auf Schottertragschicht; Basketballkorb ohne Funktion (da auf Rasenfläche)
Note	3
Notizen	Ebenheit nicht bewertbar, da überall Rasen eingewachsen;
Maßnahmen Vorschlag	Änderung der Zugangssituation: Wegsperren versetzen, Tore vergrößern; Ballfangnetz ausbessern; Langfristig: Sanierung der Tennenfläche (hier sind 600m ² ausreichend, somit Reduzierung der Fläche)

Nutzungsintensität



Ballspielplatz Ypernstraße (Hochseilgarten Fischbacherberg)

Lage des Platzes	Ballspielplatz mit angrenzendem Skateplatz, neben Hochseilgarten und Ev. Familienzentrum Fischbacherberg
Zugang	Kleine Kriechtore im Zaun und über Skateanlage
Eigentumsverhältnis	Städt. Fläche
Ausstattung	Zwei Fußballtore, zwei Basketballkörbe
Zaun	Kopfseiten: Stabgitterzaun 3,0 m hoch; Längen: Drahtgeflechtzaun 3-4 m hoch, diverse Löcher, Einwüchse, Schiefstellung der Pfosten; Gesamtzustand Zaunanlage: schlecht
Pflegezustand	Vegetationstechnisch: ok, jedoch jährlicher Freischnitt der Zaunanlage ausstehend
Bautechnischer Zustand	Ursprüngliche Belagsart: Asphalt Asphaltfläche mit kleineren Aufbrüchen/Rissen
Note	3 +
Notizen	Zaunbauarbeiten im Traufbereich von geschützten Bestandsbäumen
Maßnahmen Vorschlag	Erneuerung der Zaunanlage (110 m) + Reparatur 2 Elemente u 1 Pfosten Stabgitter im Bereich zur Skateanlage; Reparatur Asphaltfläche

Nutzungsintensität



Ballspielplatz Im Wiesengrund (Achenbach)

Lage des Platzes	Erreichbarkeit über einen Wirtschaftsweg, unterhalb von Wohnstraße, angrenzender Kinderspielplatz
Zugang	Zugang über Kriechtore im Zaun, Flügeltor i.d.R. geschlossen
Eigentumsverhältnis	Städt. Fläche
Ausstattung	Zwei Fußballtore
Zaun	Stabgitterzaun 3,0 m hoch, Zustand in Ordnung; Kriechtor mit Vorhängeschloss (Hinweis: Anwohner „Schließdienst“)
Pflegezustand	Jahresaubtrieb der Randgehölze wächst durch Zaun,
Bautechnischer Zustand	Ursprüngliche Belagsart: Tenne Mittig: Schottertragschicht freigespielt; Randbereiche mit Rasen bewachsen
Note	3 +
Notizen	Defekte Ballspielplatzdecke wurde in der Bereisung durch die SPK 2021 bereits bemängelt
Maßnahmen Vorschlag	Kurzfristige Abhilfe: Rasenbewuchs durch abschälen entfernen, Deckschicht nachdecken/reparieren, Gesamtfläche 450m ²

Nutzungsintensität



Ballspielplatz Giesenbachstraße (Eisern)

Lage des Platzes	Angrenzend an kleine Grünanlage in Bereich Wohnstraße, Spielplatz am Ende der Straße
Zugang	Zugang über zwei schmale Eingangsbereiche, Erreichbarkeit über kleine Treppenanlage bzw. über Wirtschaftsweg
Eigentumsverhältnis	Städt. Fläche
Ausstattung	Zwei Fußballtore
Zaun	Ballfangzaun, Stabgitter ca. 3,0 m hoch, mit überspanntem Netz, welches jedoch sehr tief durchhängt
Pflegezustand	Vegetationstechnisch: Jahresaufwuchs wächst einseitig durch Zaunanlage, Randbereiche der Fläche mit Rasen eingewachsen,
Bautechnischer Zustand	Ursprüngliche Belagsart: Tenne Fußballtor steht nicht waagerecht, Deckschicht vor den Toren abgespielt, Platzfläche als Wanne ausgebildet, Entwässerungssituation schlecht
Note	2-
Notizen	Kein Abfalleimer an den Eingängen des Ballspielplatzes, nächster auf Grünfläche
Maßnahmen Vorschlag	Netz neu verspannen; Regulierung der Fläche zur besseren Entwässerung (320m ²), eventuell Neuverteilung der bestehenden Deckschicht plus Nachdeckung

Nutzungsintensität



Ballspielplatz Wenschtstr./ Albichweg (Geisweid)

Lage des Platzes	Ballspielplatz innerhalb der Parkanlage Dr.-Dudziak-Park, angrenzender Kinderspielplatz
Zugang	3 Kriechtore, sowie ein Eingang 2x2 m Zaunfeld (hier Rückbau des Pflorgetors in der Vergangenheit)
Eigentumsverhältnis	Städt. Fläche
Ausstattung	Zwei Fußballtore, zwei Basketballkörbe
Zaun	Ballfangzaun Stabgitter, ca. 4 m hoch, umlaufend
Pflegezustand	Vegetationstechnisch in einem guten Zustand, leichter Raseneinwuchs, Außenzaun und anschließende Gehölze gut gepflegt
Bautechnischer Zustand	Ursprüngliche Belagsart: Tenne Fläche uneben, Entwässerung funktioniert nicht, bei Starkregen/Regen steht auf Teilen der Fläche Wasser, im Bereich Basketballkorb sind Senken eingespielt, Bereiche der Tore ebenfalls stark abgespielt, hinten den Toren Erhöhung durch Deckschichtmaterial; Mittig teils Deckschicht abgespielt/abgeschwemmt
Note	2 -
Notizen	
Maßnahmen Vorschlag	Bautechnische Ausbesserung um Ebenheit und Entwässerungssituation zu verbessern (900m ²), Sachlage bzgl. Eingangstor klären, evtl. Tor errichten

Nutzungsintensität

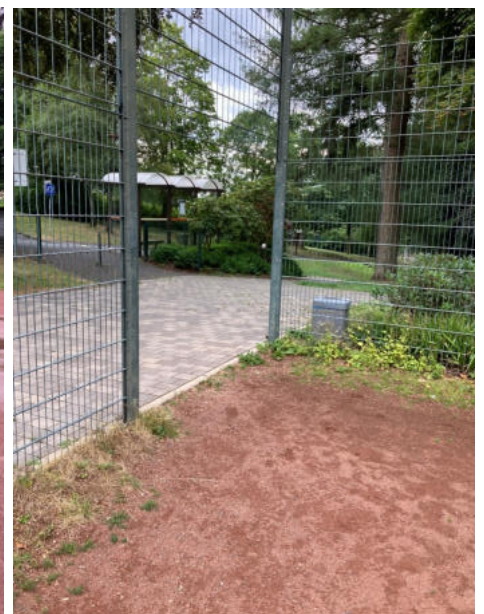
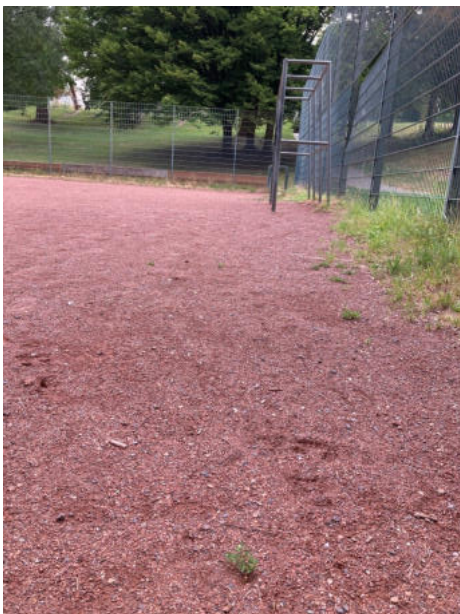

Ballspielplatz Ringstraße (Weidenau)

Lage des Platzes	Angrenzend an Kinderspielplatz, innerhalb des Wohngebietes
Zugang	Zugang von zwei Seiten aus möglich, jeweils mit eng gestellten Wegsperren, keine barrierefreie Zuwegung
Eigentumsverhältnis	Städt. Fläche
Ausstattung	Zwei Fußballtore
Zaun	Ballfangzaun, Stabgitter ca. 3 m hoch, zur Straßenseite mit aufgesetztem Netz, zwei Seiten mit aufgesetztem 45° geneigtem Stabgitterelement,
Pflegezustand	Vegetationstechnisch: guter Zustand, Randgehölze gepflegt, hier ausschließlich Jahresaufwuchs (Zaun nicht freigestellt)
Bautechnischer Zustand	Ursprüngliche Belagsart: Tenne Unebenheit der Fläche, Entwässerungssituation nicht funktionsfähig, minimale Raseneinwüchse, mittlerer Bereich bis auf Tragschicht freigespielt; Pflaster im Eingangsbereich abgesackt
Note	2 -
Notizen	
Maßnahmen Vorschlag	Deckschicht abziehen und neu aufbauen (360m ²), Entwässerungssituation verbessern, Pflaster Zugangsweg regulieren, Wegsperren versetzen, sodass Zugang auch inklusiv/familienfreundlich gestaltet ist

Nutzungsintensität

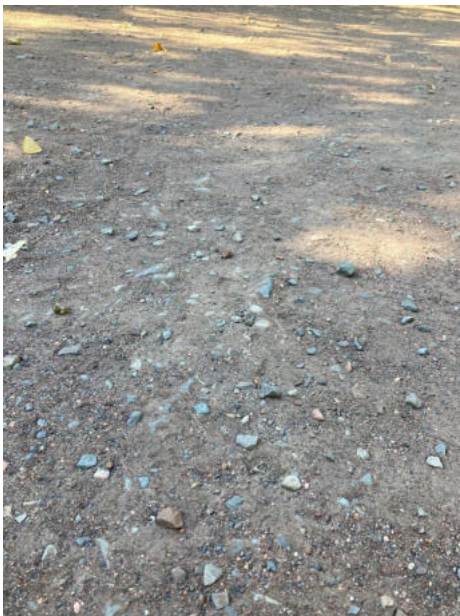

Ballspielplatz Auf der Alm (Gosenbach)

Lage des Platzes	Neben Kinderspielplatz, direkte Nähe zum Wohngebiet und angrenzend an Wald
Zugang	Auf kleiner Erhöhung gelegen, Zugang frei
Eigentumsverhältnis	Städt. Fläche
Ausstattung	Zwei Fußballtore
Zaun	Ballfangzaun, Stabgitter ca. 4 m hoch Richtung Spielplatz; Drahtgeflechtszaun an Grundstücksgrenze, hier: schlechter Zustand
Pflegezustand	Vegetationstechnisch gut gepflegt, Randbereiche gemäht; Rasen eingewachsen bis circa 3,5 m hinter Einfassung der Tennenfläche
Bautechnischer Zustand	Ursprüngliche Belagsart: Tenne Keine Freilegung der Schottertragschicht, Zustand gut
Note	2-
Notizen	
Maßnahmen Vorschlag	Raseneinwuchs circa 3,5 x 25 m entfernen/ abziehen und Deckschicht regulieren; Zaun entlang Grundstücksgrenze erneuern (50m)

Nutzungsintensität



Ballspielplatz Sonnenstraße (Obersetzen)

Lage des Platzes	Neben Kinderspielplatz, Randbereich der Dorfstruktur
Zugang	Zugang über kurzen Wirtschaftsweg (30 m)
Eigentumsverhältnis	Städt. Fläche
Ausstattung	Zwei Fußballtore
Zaun	Keine Einzäunung der gesamten Fläche; Ballfangzaun, Stabgitter ca. 3,0 m hoch Richtung KSP; kein Ballfangzaun hinter anderem Tor
Pflegezustand	Randbereiche der Spielfläche mit Rasen eingewachsen, Großgehölze (Windfang) gut gepflegt
Bautechnischer Zustand	Ursprüngliche Belagsart: Tenne Unebenheiten im Bereich der Tore
Note	2-
Notizen	
Maßnahmen Vorschlag	Ergänzung um zweiten Ballfangzaun hinter einem Fußballtor (20m) (Rücksprache über Bedarf mit Nutzergruppe)

Nutzungsintensität

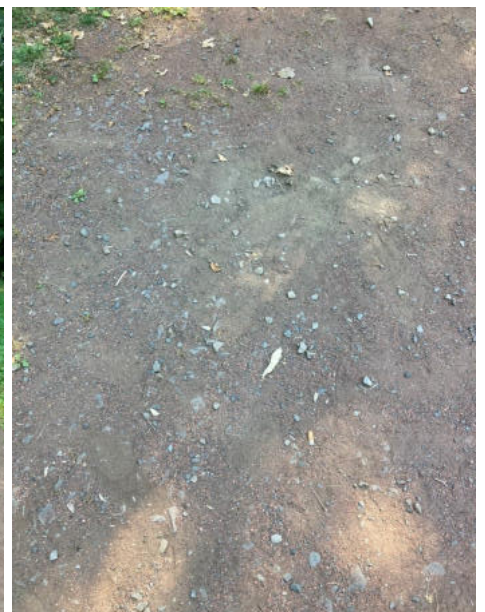

Ballspielplatz Wildrosenallee (Birlenbach)

Lage des Platzes	Ballspielplatz am Kinder- und Jugendtreff, im bebauten Zusammenhang der Siedlung Wildrosenallee
Zugang	Zwei Zuwegungen: Über Gelände des Jugendtreffs (hinter dem Gebäude her) oder über steile Pflegezufahrt u. kleinen Trampelpfad, da auf der Stirnseite kein zusätzlicher Eingang ist (hier: Tor mit Kette abgesperrt); Zugang nur über Treppenanlage
Eigentumsverhältnis	Erbbaurecht-Nehmer; Eigentümer: Haubergsgesellschaft Klafeld
Ausstattung	Zwei Fußballtore, ein Basketballkorb, Fahrradständer auf Stirnseite (fehlplatziert); ein altes Spielplatzschild
Zaun	Ballfangzaun, Stabgitter ca. 3 m hoch, Pflorgetor Stirnseite (keine Drückergarnitur, Klinke, Schloss; abgesperrt mit Kette)
Pflegezustand	Vegetationstechnisch ok, leichte Einwüchse der Randgehölze in den Zaun (Jahresaufwuchs)
Bautechnischer Zustand	Ursprüngliche Belagsart: Tenne Zu drei Randbereichen erhöhte Deckschicht (Ebenheit / Entwässerung), ansonsten Deckschicht lückenlos und in gutem Zustand
Note	2
Notizen	
Maßnahmen Vorschlag	Ergänzung städt. Ballspielplatzschild, Regulierung der Deckschicht (360 m ²), um Entwässerungssituation zu verbessern

Nutzungsintensität



Ballspielplatz Am Rothenberg (Dreisbach)

Lage des Platzes	Kinderspielplatz angrenzend, zwischen zwei Wohnstraßen
Zugang	Zuwegung zum Gelände nur über große Treppenanlage
Eigentumsverhältnis	Städt. Fläche
Ausstattung	Zwei Fußballtore, ein Basketballkorb
Zaun	Ballfangzaun, Stabgitter ca. 3 m hoch, zur unteren Straßenseite und 2/3 der Stirnseiten; an einigen Stellen verbeult
Pflegezustand	Vegetationstechnisch: Zustand gut, Großgehölze (Windfang) regelmäßig gepflegt
Bautechnischer Zustand	Ursprüngliche Belagsart: Tenne Kleinteilige Unebenheiten aufgrund des Spielbetriebes
Note	2
Notizen	
Maßnahmen Vorschlag	

Nutzungsintensität

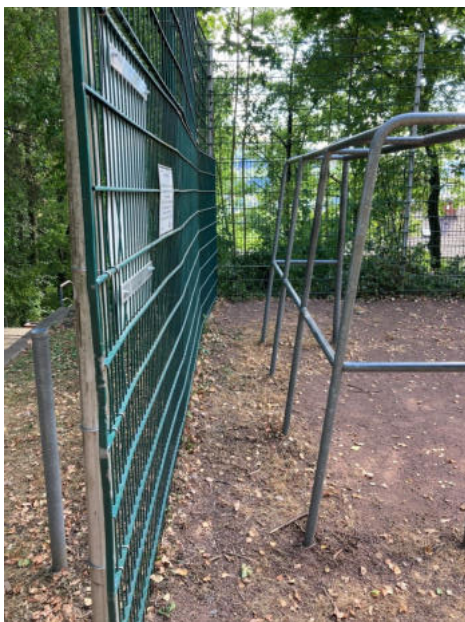

Ballspielplatz Stormstraße (Geisweid)

Lage des Platzes	Hinter Wohnblock, versteckte Lage
Zugang	Schwierige Zugangssituation, Keine Hinweisschilder um Ballspielplatz zu finden, Weg nur als Trampelpfad ausgebildet; Zugang über nicht städt. Fläche
Eigentumsverhältnis	Städt. Fläche
Ausstattung	Zwei Fußballtore, ein altes Ballspielplatzschild
Zaun	Ballfangzaun, Stabgitter ca. 3 m hoch, Eingangstore als fehlende Elemente im Zaun
Pflegezustand	Zuwegung und Vorplatz ungepflegt, hohes Gras, zugewachsene Trampelpfade; Randbereiche des Spielfelds auf ca. 2-3 m mit Rasen eingewachsen; Pflegezustand des Windfangs eher schlecht, Zaun teils eingewachsen
Bautechnischer Zustand	Ursprüngliche Belagsart: Tenne Hinter den Toren Deckschicht etwas hoch gespielt, Ebenheit im gesamten in Ordnung; Deckschicht ansonsten intakt und lückenlos
Note	2
Notizen	
Maßnahmen Vorschlag	Städt. Ballspielplatzschild ergänzen, Pflegekonzept für die Zuwegung

Nutzungsintensität

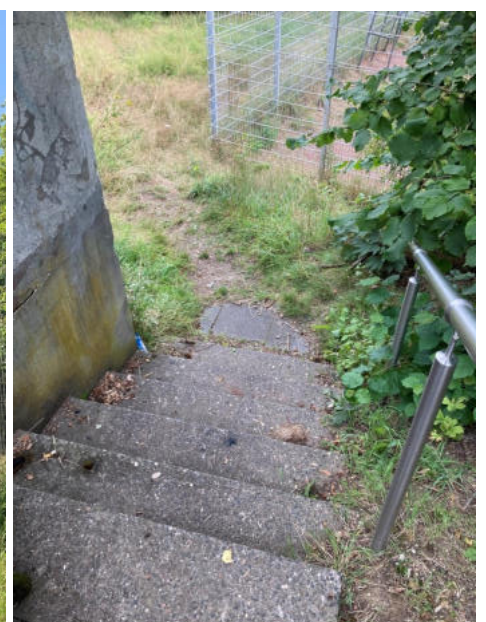
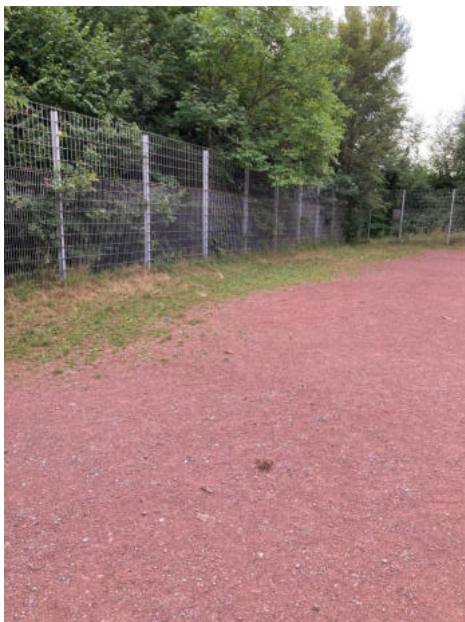

Ballspielplatz Zum Rabenhain (Weidenau)

Lage des Platzes	Abgeschildert vom angrenzenden Kinderspielplatz, großer auffälliger Baumbestand; Abschirmung durch Lärmschutzwall
Zugang	Großes Doppelflügel- Eingangstor ohne Füllung, wo die Kinder rein krabbeln müssen. Barriere—Kein Zugang für bspw. Rollstuhlfahrer; Treppe vom KSP aus nicht nutzbar, aufgr. Bewuchs des schmalen Gangs zwischen Zaun und Lärmschutzwall
Eigentumsverhältnis	Städt. Fläche
Ausstattung	Zwei Fußballtore
Zaun	Ballfangzaun Stabgitter, ca. 3 m hoch, innerhalb des Lärmschutzwalls, nur ein Tor nutzbar (hinteres Tor durch Wall verschlossen),
Pflegezustand	Lärmschutzwall stark beklettert, Wall stark mit Wildwuchs - keine direkte Pflege erkennbar;
Bautechnischer Zustand	Ursprüngliche Belagsart: Tenne Unebenheit im Bereich der Tore, jedoch Gesamtzustand in Ordnung
Note	2
Notizen	
Maßnahmen Vorschlag	Pflegekonzept für Lärmschutzwall, Zugänglichkeit der Anlage verbessern

Nutzungsintensität



Ballspielplatz Brombeerweg (Eiserfeld)

Lage des Platzes	Ballspielplatz im Wald, am Ende einer Anwohnerstraße
Zugang	Über Wald/-Wirtschaftsweg, größere Steine/Geröll auf der Zuwegungsfläche
Eigentumsverhältnis	Städt. Fläche
Ausstattung	Zwei Fußballtore,
Zaun	Dreiseitiger Ballfangzaun, Stabgitter, ca. 3 bzw. 4 m hoch, Sturmschaden an einem oberen Element,
Pflegezustand	Vegetationstechnisch guter Pflegezustand
Bautechnischer Zustand	Ursprüngliche Belagsart: Tenne Kleine Unebenheiten im Bereich hinter den Toren, ansonsten Tennenfläche in gutem Zustand; Einfassung verschüttet aufgrund von Hangerosionen
Note	2
Notizen	Mehrfach Beschwerden über Lärm in der Vergangenheit
Maßnahmen Vorschlag	Reparatur Ballfangzaun(-element), Abfallbehälter aufstellen

Nutzungsintensität



Ballspielplatz Im Wiesengarten (Bürbach)

Lage des Platzes	Am Ende einer Anliegerstraße, hinter Feuerwehrgerätehaus, angrenzend Sandspiel-/Volleyballfeld;
Zugang	Über Wirtschaftsweg, abgesperrt mit Wegsperren im Bereich der Feuerwehrhaus-Einfahrt
Eigentumsverhältnis	Städt. Fläche
Ausstattung	Zwei Fußballtore, zwei Bänke
Zaun	Ballfangzaun, Stabgitter, ca. 3 m hoch, keine Tore, sondern freie Elemente; ein oberes Element beschädigt
Pflegezustand	Vegetationstechnisch guter Pflegezustand, ca. 0,5 m Raseneinwuchs im Randbereich
Bautechnischer Zustand	Ursprüngliche Belagsart: Tenne Kleine Unebenheiten, jedoch Gesamtzustand in Ordnung
Note	2
Notizen	Pflegezustand Sandspielfläche schlecht, hoher Rasen- und Wildaufwuchs
Maßnahmen Vorschlag	Reparatur Ballfangzaun(-element), Reparatur Sitzbank bzw. Erneuerung (Bank auf dem Spielfeld)

Nutzungsintensität



Ballspielplatz Blauwunderstraße (Siegen)

Lage des Platzes	Kinderspielplatz angrenzend, Zentrale Lage innerhalb des Wohngebietes, oberhalb Kindertagesstätte
Zugang	Zuwegung über (Parkplatz-)Anliegerstraße; Eingang auf Spielfeld aus drei Richtungen möglich—über Kriechstore (Einstiegstore)
Eigentumsverhältnis	Städt. Fläche
Ausstattung	Zwei Fußballtore
Zaun	Ballfangzaun umlaufend, ca. 3 bzw. 4 m hoch, drei Einstiegstore, ein Pflegeotor (hierüber barrierefreier Zugang möglich) - Torschließung nicht möglich
Pflegezustand	Vegetationstechnischer Zustand gut, Leichte Raseneinwüchse im Randbereich, Jahresaufwuchs bodendeckende Gehölze wächst durch den Zaun
Bautechnischer Zustand	Ursprüngliche Belagsart: Tenne leichte Unebenheiten vor den Torbereichen, Deckschicht lückenlos und intakt (hier wurde wohl in der Vergangenheit nachgedeckt)
Note	2+
Notizen	
Maßnahmen Vorschlag	Zaunreparaturarbeiten (1x Elemente, 1x (Pflege-)Eingangstor)

Nutzungsintensität



Ballspielplatz Augärtenstraße (Kaan-Marienborn)

Lage des Platzes	Neben ev. Gemeindehaus, Schule und Feuerwehrgerätehaus
Zugang	Ein Zugang über kleinen Fußweg vom Bürgersteig aus (gegenüber des ev. Gemein- deshauses)
Eigentumsverhältnis	Städt. Fläche
Ausstattung	Zwei Fußballtore
Zaun	Ballfangzaun, Stabgitter, ca. 3 m hoch
Pflegezustand	Zuwegungsbereich eher schlecht gepflegt, Plattenbelag überwachsen
Bautechnischer Zustand	Ursprüngliche Belagsart: Tenne Kleine Löcher im Randbereich der Deckschicht, ansonsten guter Zustand der Ten- nenfläche; zu den Rändern hin, leichte Erhöhungen, Unebenheiten; Zuwegung (als wassergebundene Wegedecke) in schlechtem Zustand, Rasen eingewachsen, Bord- stein nicht abgesenkt etc.
Note	2+
Notizen	
Maßnahmen Vorschlag	Pflege bzw. Regulierung der Deckschicht im Eingangsbereich/Zuwegung (30m ²)

Nutzungsintensität



Ballspielplatz Lauseicher Weg (Trupbach)

Lage des Platzes	Zentral in Wohngebiet; mit angrenzenden Tischtennisplatten, in Planung: Kinderspielplatz auf dem Gelände unterhalb des Ballspielplatzes
Zugang	Vom Gehweg durch Wegsperren getrennt, Zugang durch Kriechtore; zweiter Zugang über Treppenanlage
Eigentumsverhältnis	Städt. Fläche
Ausstattung	Zwei Fußballtore
Zaun	Ballfangzaun umlaufend, Stabgitter, ca. 4 m hoch, Netz überspannt
Pflegezustand	Vegetationstechnischer Zustand durch Jahresaufwuchs im Zaun geprägt, Windfang in Ordnung; minimale Raseneinwüchse im Randbereich
Bautechnischer Zustand	Ursprüngliche Belagsart: Tenne Teils größere Körnung des Deckmaterials, Gesamtzustand in Ordnung
Note	2+
Notizen	
Maßnahmen Vorschlag	

Nutzungsintensität

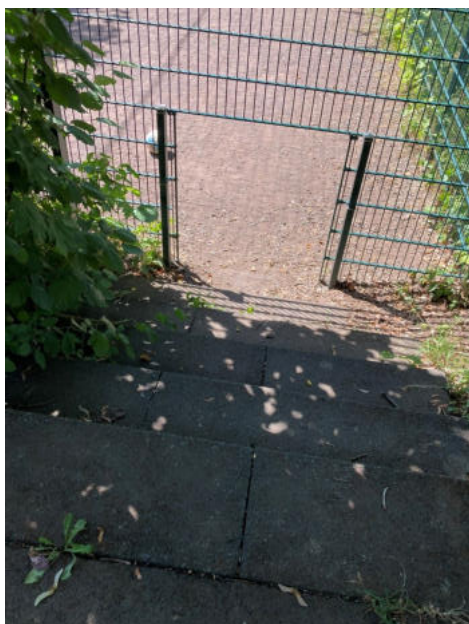

Ballspielplatz Ernst-Barlach-Weg (Weidenau)

Lage des Platzes	Ballspielplatz an/auf Gelände der Universität (Campus Adolf-Reichwein-Straße – Gebäude Dezernat 5), neben Beschäftigten Parkplatz angrenzendes Wohngebiet in ca. 100 m
Zugang	Zugang über großes Eingangstor im Zaun (3 m hoch); Gelände über Asphalttrampe auf dem Uni Gelände.
Eigentumsverhältnis	Universität
Ausstattung	Zwei Fußballtore
Zaun	Ballfangzaun, Stabgitter, ca. 4 m hoch, teils auf L-Steinmauer stehend
Pflegezustand	Vegetationstechnisch: leichter Wildwuchs im Bereich der Zaunanlage
Bautechnischer Zustand	Sehr gut; jedoch bautechnische Pflege = Nachbehandlung der Tennendecke nicht berücksichtigt
Note	1-
Notizen	
Maßnahmen Vorschlag	Nachbehandlung der Tennenfläche; Abfallbehälter aufstellen

Nutzungsintensität

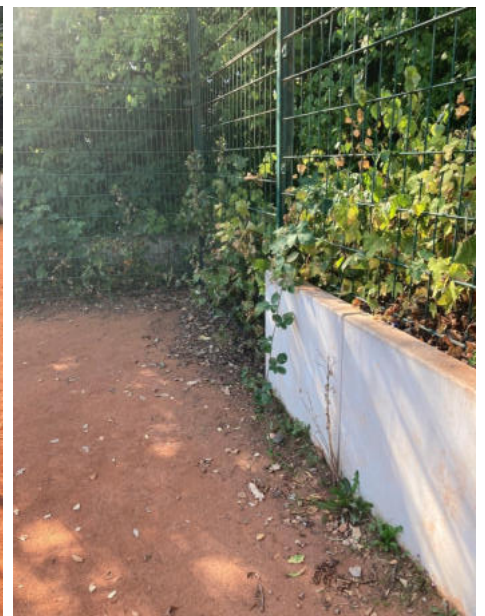

Ballspielplatz Leystraße/ Wiesenstraße

Lage des Platzes	Kinderspielplatz angrenzend, Besonderheit: Beschattung durch Baumbestand, sehr schönes Kleinklima
Zugang	1x Eingang über Spielplatz/ angrenzend an Gehweg; kein Tor sondern fehlendes Zaunelement
Eigentumsverhältnis	Städt. Fläche
Ausstattung	Zwei Fußballtore
Zaun	Ballfangzaun, Stabgitter, ca. 3 m hoch, Netz übergespannt; 3 Seiten mit ca. 50 cm hohen Bande vor dem Zaun
Pflegezustand	Vegetationstechnisch: gute Pflege, insbesondere Umgang mit großem Baumbestand (im Herbst muss regelmäßige Laubentfernung erfolgen), Minimale Raseneinwüchse
Bautechnischer Zustand	Ursprüngliche Belagsart: Tenne Leichte Senken im Bereich eines Tores, ansonsten Deckschicht in einem sehr guten Zustand
Note	1
Notizen	
Maßnahmen Vorschlag	

Nutzungsintensität



PRIO-Liste: Kurzfristige Maßnahmen

Nachfolgend sind kleinere Maßnahmen aufgeführt, die unabhängig von der eigentlichen Zustandsbewertung abgearbeitet werden sollten. Beispielsweise Reparaturarbeiten und Ergänzung- bzw. Ersatzbeschaffungen von Ausstattungselementen und Zaunanlagen.

Ballspielplatz:	Maßnahmen Ausstattung:
Heidenbergstraße	Installation zweites Fußballtor, hier besser: Street-Soccer-Tore 2 Stück
Görlitzer Platz	Installation städt. Ballspielplatzschild, Reparatur Basketballkorb
Wildrosenallee	Installation städt. Ballspielplatzschild
Brombeerweg (Eiserfeld)	Abfalleimer aufstellen
Hengstbachstraße/ Wi- chernstraße	Hinweisschilder installieren, die den Weg zum Ballspielplatz deutlich machen
Im Wiesengarten (Bürbach)	Reparatur / Erneuerung Sitzbank
Ernst-Barlach-Weg (Weidenau)	Abfalleimer aufstellen
Breitscheidstraße (Geisweid)	Evtl. Installation städt. Ballspielplatzschild (Schild auf Lager)
Giesenbachstraße (Eisern)	Abfalleimer aufstellen
Stormstraße (Geisweid)	Städt. Ballspielplatzschild ergänzen, Hinweisschilder, die den Weg deutlich machen
An der Sommerseite	Rückbau eines Fußballtores, Reparatur Sitzgelegenheit

Ballspielplatz:	Maßnahmen Zaunbauarbeiten:
In der Burbach (Niedersetzen)	Reparatur Zaun (vorh. Anfahrsschaden)
Fußfeld (Langenholdinghausen)	Ballfangzaun als Ersatz für defekten Drahtgeflechtzaun ; Stabgitterzaun, Höhe ca. 2 m auf 48 m Länge
Haldenweg (Niederschelden)	Reparatur Ballfangzaun: Netz oberhalb des Stabgitterzauns (100 lfm)
Ypernstraße (Fischbacherberg)	Ballfangzaun als Ersatz für defekten Drahtgeflechtzaun; Stabgitterzaun, Höhe ca. 4 m auf 110 m Länge
Auf der Alm (Gosenbach)	Erneuerung Zaun an Grundstücksgrenze von KSP und Ballspielplatz, ca. 50 lfm
Sonnenstraße (Obersetzen)	Ergänzung Ballfangzaun, Stabgitter ca. 3 m hoch, auf 20 m Länge

Ballspielplatz:	Sonstige Maßnahmen:
In der Burbach (Niedersetzen)	Ausbesserung Rasenfläche: Sand flächig aufbringen